

広報

Public Relations
Makurazaki City

枕崎駅

2017 November

11

We LOVE
MAKURAZAKI
愛でよう！ 故郷を愛する心

広報まくらぎ No.715

枕崎



特集

枕崎市 稚内市
友好都市締結5周年記念

稚内市民訪問団のみなさんようこそ枕崎へ

稚内市民訪問団が
枕崎駅舎前で記念撮影



稚内市民訪問団の

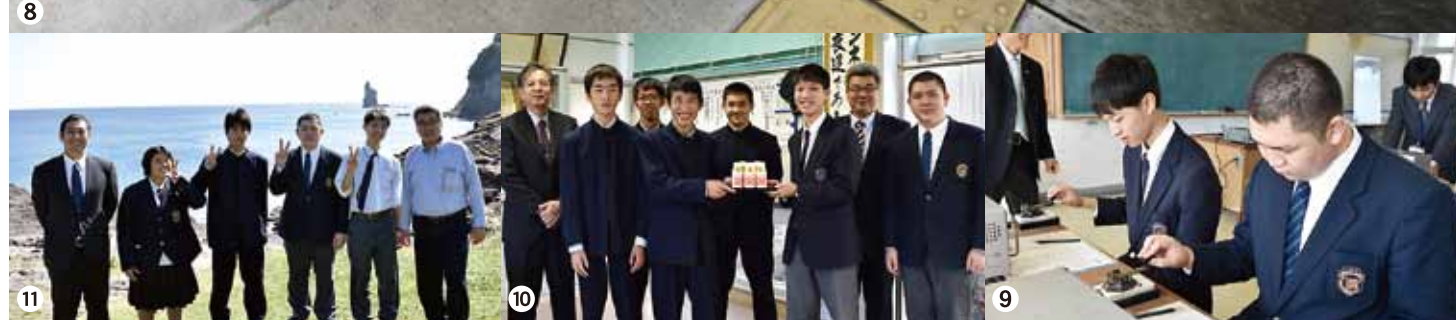

⑧枕崎駅で記念撮影をする稚内市民訪問団 ⑨モールス信号に挑戦する稚内高校生 ⑩稚内高校から鹿児島水産高



みなさんようこそ枕崎へ



④歓迎交流会参加者で集合写真 ⑤迫力のある演奏を披露する火の神乙女太鼓 ⑥稚内市から枕崎市へ記念品を贈呈 ⑦歓迎交流会へ稚内牛乳を贈呈 ⑧立神岩をバックに記念撮影をする稚内高校生と鹿児島水産高校生

本市と北海道稚内市との友好都市締結5周年記念事業の一環として、10月22日、23日に工藤広稚内市長と稚内市民訪問団20名が、枕崎市を訪れました。

稚内市民訪問団を熱烈歓迎

10月21日の夜に鹿児島入りした稚内市民訪問団は、22日に南九州市知覧町を観光した後、西大山駅で列車に乗り、枕崎へ向かいました。枕崎駅には神園征枕崎市長をはじめ、稚内市のみなさん枕崎におじゃつたもんせ」と書かれた横断幕や豆力ツオのぼり、手作りの旗を持った、たくさんの方が訪問団を迎えようと集まりました。列車が午後0時53分に枕崎駅に到着すると、盛大な拍手で市民訪問団を迎えました。

記念撮影を終え、駅舎前広場に移動すると、LCLのメンバーが、稚内で親しまれている「北海つべん踊り」に合わせたオリジナルのダンスで市民訪問団を歓迎しました。

その後市民訪問団は、火之神公園や平和祈念展望台、明治蔵、青空美術館、南浜館を観光し、枕崎の地を堪能しました。

夜はお魚センターで歓迎交流会が行われました。市民訪問団のほか市内各団体や6月に稚内市を訪れた枕崎市民訪問団のメンバーが参加し、カツオのタタキや腹皮の塩焼きなどの枕崎グルメを堪能しながら交流を深めていました。交流会では、稚内市から本市へ記念品が贈られたほか、火の神乙女太鼓の演奏などのアトラクションが行われました。

交流会終了後、工藤市長は「市民のみなさんに温かいお出迎えと対応をしていただいたことに心から感謝しています。これがしっかりと次の交流につながっていくとみんな実感しました。これからも末永い付き合いをお願いしたいと思います」と話しました。

23日は、市民訪問団は鯉節工場や高度衛生荷さばき所などの施設を見学し、枕崎の地場産業に触れました。そして、午後0時50分に、多くの市職員や関係者に見送られながら枕崎を後にしました。

稚内高校生と水産高校生と交流

稚内高校商業クラブの三上

童平さんと三上順己さん、村上究教諭の3名が、23日に鹿児島水産高校を訪れました。鹿児島水産高校生徒代表で6月に稚内市を訪れた黒江晃生さんが「今後も稚内市と枕崎市が、鹿児島水産高校と稚内高校がさらに交流を深めていくようにお互い頑張っていきましょう」と歓迎の言葉を述べ、稚内高校の三上童平さんが「何千キロも離れた高校生同士が交流できることをうれしく思います。私たちはこれからも稚内と枕崎のPRを両市の友好を深めるために頑張っていま

す。これからもよろしくお願ひします」とあいさつしました。その後、稚内高校から鹿児島水産高校へ稚内牛乳の贈呈があり、同校の施設見学を行いました。午後からは、鹿児島水産高校が企画した観光地巡りを行い、稚内高校の生徒たちは枕崎についての理解を深めました。

5周年を記念し、お互いの地を訪れることで理解と交流を深めた両市。これから10年、20年と、この縁はまだ続きます。

interview



稚内市民訪問団 吉井 恭子さん(73)

鹿 児島には何度か来たことがあったのですが、枕崎は初めてでした。市民の皆さんの温かい歓迎ぶりにまず感動しました。いろいろ回ってみて活気のあるまちで、芸術や文化も素晴らしいと思います。カツオのタタキが大好きなので楽しみにしていました。食べ物はすべておいしかったです。皆さんが温かく迎えてくださったことが一番印象に残っていて、今度枕崎の皆さんが稚内に来たときはお迎えに上がりたいなと思っていますので、ぜひお待ちしております。

枕崎市 稚内市
友好都市締結5周年記念

今年の「さつま黒潮きばらん海枕崎港まつり」については、台風の接近に伴い、来場者の安全を第一に考えて納涼花火大会を含め、やむなく中止という苦渋の決断となりました。

花火大会の取り扱いについては、その後も多くの市民の皆さんから意見や問合せが寄せられ、実行委員会では、市民や企業の皆さんからいただいた心温まる寄付金・協賛金について、皆さんのお気持ちも含め、枕崎のさらなる活性化に向けて、効果的に実施するため、日時や方法、安全対策等について、関係各部署との調整を行い、協議を繰り返してきました。

こうした協議を踏まえ、今年の花火大会については、年の瀬の押し迫った時期ではありますが、全国的にも地域が取り組む花火大会としては珍しい12月31日の大晦日に開催することに決定しました。

過ぎ行く年に感謝し、幸多き新年を市民の皆さんが迎えられることを願い、花火大会の名称を「枕崎きばらん海 年越し花火大会」とし、開催に向けて実行委員会一丸となって取り組みます。

今年の大晦日は、冬の澄み切った夜空を彩る花火をお楽しみください。また、県外にお住まいの本市出身の方々の帰省のきっかけとなり、喜んでいただければと思っています。

市民の皆さんのご理解とご協力をお願いします。

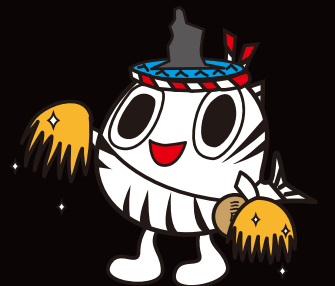

開催日時 12月31日(日) 午後7時～7時40分

※荒天の場合は中止です(延期はありません)。

開催場所 枕崎漁港(打上げ場所＝東堤防)

交通規制 午後6時～8時(枕崎海岸通り)

問合せ まつり実行委員会総務部会(枕崎市水産商工課観光交流係内)

TEL72-1111(内線462)

水質検査結果公表

市内河川・海域の水質検査結果を公表

大切にしよう郷土の河川や海を

近年、河川や海の汚染により周辺での悪臭の発生や水質汚染など市民から苦情が寄せられ、深刻な問題となつていきます。川や海を汚す主な原因は、生活排水や事業所からの排水といわれていますが、特に事業所からの排水は、事業規模の拡大に伴い自然環境への影響が大きいため、公共下水道への接続や汚水処理施設の設定、また、設置後の維持管理など積極的な排水対策が求められています。

水質保全の取組

市では、公共下水道を整備する一方で、下水道区域外において生活排水処理対策のため、合併処理浄化槽の設置補助を行っています。また、河川の水質保全目標値を維持達成するため、河川水や事業所排水の水質検査の実施や特定事業所の行政指導等を実施し、各関係機関・団体と協力しながら川や海の水質改善を図る取り組みを行っています。

一人ひとりができることから

地域住民が主体となり発足した「尻無川の自然環境を守る会」や立神地区の「清流を取り戻す会」をはじめ、各地域で積極的な環境浄化活動が行われており、市でもそれらの活動に対して補助金を交付し、活動を支援しています。環境を破壊するのを守るのも人間

市内の河川・海域の水質検査結果を公表

です。次代を担う子どもたちのためにも、一人ひとりができることから始めましょう。

市内の主な河川・海域の水質検査結果と環境基準達成状況は下表のとおりです。

河川は、下流で水質汚染が進んでおり、生活排水や下水道未接続の事業所排水、処理施設未設置の排水等が原因として考えられます。また、海域は閉鎖的な湾内に事業所排水が大量に流れ込むことにより汚染されている状況です。

■問合せ 市民生活課環境整備係 TEL72-1111(内線327)



●平成28年度 市内河川の水質検査結果 (平成28年5月、8月、11月、平成29年2月実施分の平均値)

測定地点	花渡川		馬追川		牧園川		棧敷川	金山川	中洲川	神園川	尻無川	
	河口	上水道取水口	河口	大塚橋	馬追川合流点	牧園橋	宇都尻橋	金山橋	宝寿庵橋	河口	河口	県道新木原橋
目標値 類型	A	A	E	C	E	A	E	A	B	E	C	B
BOD (mg/ℓ)	0.9	0.5	21	1.1	150	0.8	25	0.6	1.3	2.4	10	5.4
DO (mg/ℓ)	7.7	9.5	6.7	8.3	5.8	9.6	4.6	9.6	9.3	7.8	8.5	8.8

※ 赤色は「枕崎市の河川をきれいにする条例」で定める河川水等保全目標値を達成していない地点

水質保全目標値 「枕崎市の河川をきれいにする条例」で定められた数値

目標値 類型	A	B	C	E
BOD (mg/ℓ)	2 mg/ℓ 以下	3 mg/ℓ 以下	5 mg/ℓ 以下	10 mg/ℓ 以下
DO (mg/ℓ)	7.5 mg/ℓ 以上	5 mg/ℓ 以上	5 mg/ℓ 以上	2 mg/ℓ 以上

- BOD(生物化学的酸素要求量)…河川の汚濁を測る代表的な指標で、水中の有機物などの量をその酸化分解のために微生物が必要とする酸素の量で表したものです。数値が大きいほど水が汚れていることを示しています。
- DO(溶存酸素量)…水中に含まれる酸素量のことです。DOが減少すると水中の好気性微生物の活動が鈍って河川の自然浄化作用が働かなくなります。きれいな水ほど数値が高くなります。

●平成28年度 市内地先海域の水質検査結果 (平成28年8月、12月実施分の平均値)

測定地点	松崎ヶ鼻	花渡川河口	枕崎港内	台場沖	尻無川沖	なぎさ温泉沖	仁田浦沖	白沢港内	仁田浦湾内	米浦湾
項目										
COD (mg/ℓ)	0.9	1.2	1.5	1.0	1.3	1.3	1.6	1.8	5.0	2.8

※ 赤色は環境基準を達成していない地点

水質保全目標値 環境基本法に基づく生活環境の保全に関する環境基準で、陸奥半島南部がA類型に指定されています。

目標値 類型	A
COD (mg/ℓ)	2 mg/ℓ 以下

●COD(化学的酸素要求量)…海域や湖沼の汚濁を測る代表的な指標で、水中の有機物などの物質がどれくらい含まれるかを酸化剤の消費量を酸素の量に換算したものです。数値が大きいほど水が汚れていることを示しています。

採用試験

建築技師を募集

採用職種、予定人員及び受験資格

職種 建築技師(性別不問)
採用予定人員 1名程度
受験資格

- ①昭和57年4月2日以降に生まれた者
- ②一級または二級の建築士の免許を有する者または平成29年度実施の国家試験で取得する見込みの者
- ③採用後は本市に居住できる者

- 欠格事項 受験資格にかかわらず、次のいずれかに該当する者は受験できません。
 - ・日本国籍を有しない者
 - ・成年被後見人または被保佐人・禁錮以上の刑に処せられ、その執行を終わるまでの者
 - ・枕崎市職員として懲戒免職の処分を受け、その処分の日から2年を経過していない者
 - ・日本国憲法施行の日以後において、日本国憲法またはその下に成立した政府を暴力で破壊することを主張する政党その他の団体を結成し、またはこれに加入した者

政党その他の団体を結成し、またはこれに加入した者

試験の方法及び内容

試験は第1次試験及び第2次試験とし、受験者全員に対して行います。

第1次試験 教養試験、一般性格診断検査、専門試験、作文試験

第2次試験 面接試験(個別面接)

試験の時期及び会場

日時 12月10日(日) 午前8時30分～
会場 枕崎市役所本庁会議室

受験手続及び受付期間

- ① 枕崎市役所(総務課職員係)で直接入手
- ② 市ホームページからダウンロード
- ③ 郵送請求で入手

※受験申込書を郵便により請求する場合は、返信用封筒

(角形2号・240^ミ×32^ミ)に切手(120円)

を貼り、宛先(申込者住所等)を明記して同封してください。

受験申込手続

受験申込書に必要事項を記入し、92円切手を貼った宛先明記の返信用封筒(長形3号・120^ミ×235^ミ)を添えて、申込先に提出してください。なお、受験申込書には必ず写真を貼ってください。郵送の場合は、封筒の表に「受験申込書在中」と朱書きしてください。

者にあつては免許を取得できない場合は、原則として採用を取り消します。

給与

給与は、枕崎市職員の給与

定期検査

浄化槽の定期検査について

浄化槽法では、民間の専門業者による浄化槽の保守点検、清掃が行われているが、また、きれいな水が放流されているかなど浄化槽の適正な使用について確認する定期検査(法定検査)が義務付けられています。

検査員が伺います

検査は知事が指定した検査機関である(公財)鹿児島県環境保安協会の検査員が事前にハガキで通知した検査日に伺い、現場での検査と浄化槽の放流水の水質検査を行います。

合格発表

12月下旬までに、受験者全員に可否結果を文書で通知します。

採用

最終合格者は、平成30年4月1日付けで採用の予定です。なお、免許取得見込みの

に関する条例に基づき給料及び諸手当が支給されます。また、学歴、職歴等に応じて加算される場合があります。

■問合せ 総務課職員係 TEL 72-1111(内線212)

家庭用浄化槽も検査対象

平成17年度から5人10人槽の家庭用浄化槽も検査の対象とし、これまで定期検査を受けていない浄化槽(単独処理浄化槽も含む)についても順次検査を行うこととしています。検査の趣旨をご理解の上、必ず受検をお願いします。

検査料金

合併処理浄化槽 6千円
単独処理浄化槽 4千円

■問合せ

- ・(公財)鹿児島県環境保安協会 TEL 099-296-9000
- ・南薩地域振興局衛生・環境課 TEL 53-2317
- ・市民生活課環境整備係 TEL 72-1111(内線327)

採用試験

市立病院職員採用試験を実施

試験の方法及び内容

試験は第1次試験及び第2次試験とし、第2次試験は第

1次試験合格者に対して行います。

第1次試験 教養試験、作文試験、専門試験(薬剤師)

第2次試験 面接試験、健康診査(医療機関発行の健康診断書提出)

試験の日時及び会場

【第1次試験】
日時 12月10日(日) 午前8時30分～
会場 枕崎市立病院

【第2次試験】

日時 1月中旬を予定(第1次試験合格通知の際にお知らせします)
会場 枕崎市立病院

受験手続及び受付期間

受験申込書の請求及び提出先
枕崎市立病院管理係
〒898-0034 枕崎市
日之出町230番地

※申込書は市立病院に備え付けています。郵送による請求の場合は、切手(120円)を貼った宛先明記の返信用封筒(角形2号・縦33^ミ×横24^ミ)を同封してください。

※申込書は、市ホームページからもダウンロードできます。

申込受付期間 11月24日(金)まで
※受付時間 午前8時30分～午後5時(土・日、祝日は

除く。郵送の場合は、締切当日の消印まで有効)

合格発表

第1次試験 試験日後14日以内に、受験者全員に可否結果を文書で通知します。

第2次試験 1月中旬に、受験者全員に可否結果を文書で通知します。

採用

最終合格者は、平成30年4月1日付けで採用の予定です。なお、受験資格に定める期限までに卒業見込みの者に

あつては高等学校等を卒業できない場合、免許取得見込みの者にあつては免許を取得できない場合は、原則として採用を取り消します。

給与

給与は、枕崎市立病院事業企業職員の給与に関する規程に基づき支給されます。

■問合せ 枕崎市立病院管理係 TEL 72-0303

補助金制度

浄化槽の設置を検討している方へ

補助金制度のご利用を

市では、生活排水対策に積極的に参加協力していただくために、合併処理浄化槽の設置費用に浄化槽設置補助金を交付しています。

建物の用途 専用住宅
補助金の金額

- ・5人槽 33万2千円
 - ・7人槽 41万4千円
 - ・10人槽 54万8千円
- ・単独浄化槽を撤去し、切替

※単独浄化槽の清掃、撤去工事、処分にかかる費用に対する補助で、撤去が伴わない場合は対象となりません。また、建築物の建て替えによる場合も同様に対象となりません。

■問合せ 市民生活課環境整備係 TEL 72-1111(内線327)

採用職種、予定人員及び受験資格

職種	採用予定人員	受験資格
一般事務職	1名	①学校教育法に基づく高等学校(同等資格を含む)以上の学歴を有する者または平成30年3月までに卒業見込みの者 ②昭和63年4月2日以降に生まれた者 ③試験当日現在、市内医療機関の正規職員でない者
薬剤師	1名	①薬剤師免許を有する者(平成29年度中に免許を取得見込みの者を含む) ②昭和48年4月2日以降に生まれた者 ③試験当日現在、市内医療機関の正規職員でない者

◎欠格事項 上記の受験資格にかかわらず、次のいずれかに該当する者は受験できません。

- ・日本国籍を有しない者
- ・成年被後見人または被保佐人
- ・禁錮以上の刑に処せられ、その執行を終わるまでの者またはその執行を受けることがなくなるまでの者
- ・枕崎市職員として懲戒免職の処分を受け、その処分の日から2年を経過していない者
- ・日本国憲法施行の日以後において、日本国憲法またはその下に成立した政府を暴力で破壊することを主張する政党その他の団体を結成し、またはこれに加入した者

Topic 1 鳥獣被害防止に向け 協力を図る



鳥獣被害防止に係る広域捕獲出発式が10月16日、妙見センターで行われました。

有害鳥獣の捕獲は各市単位で活動を行っていることから、市の境界付近での捕獲活動が進んでいない状況がありました。

南薩地区では有害鳥獣による農作物への被害が増加していることもあり、今回、枕崎市有害捕獲隊と南さつま市猟友会坊津支部が協力を図り、市境を越えた有害鳥獣捕獲を行いました。

隣接する市が協力し、捕獲活動を行うのは南薩地区では初めての取り組みで、今後、他地域での取り組みのモデルとなることが期待されます。

Topic 2 出汁を題材にアイデア賞 ~KKBふるさとCM大賞



県内各市町村が30秒のふるさと自慢CMを競う「第16回KKBふるさとCM大賞2017」の審査会が10月13日、アミュ広場で開催されました。

本市は鯉節と昆布の合わせ出汁を題材にした「昆布と鯉節の出会い出汁」を出品し、アイデア賞(副賞として30本のスポット放送)を受賞しました。CMは今後、KKB鹿児島放送で放映される予定です。



審査会会場にて

男女共同参画 まくらざきハーモニーフェスティバルを開催

男女共同参画社会の実現を目指して、市民のみなさんに男女共同参画に対する理解を深めていただくため、まくらざきハーモニーネットワーク委員会との共催で「まくらざきハーモニーフェスティバル」を開催します。

簡単な「お絵描き」をとおして、参加者がお互いの「違い」

後1時〜) 場所 南薩地域地場産業振興センター3階大ホール

内容

- ・「ダイバーシティ(多様性)」の視点を取り入れた職場環境づくりに取り組む市内事業所の事例発表(発表者:尾辻里佳子さん(医療法人三三和会理事))
- ・「多様性」や「男女共同参画」について学ぶワークショップ(進行役:高崎恵さん(オプ・ポイント事業の対象事業です))
- ・パネル展示「男女共同参画の視点でみる2025年問題」

申込み資格について

原則として、次の条件を備えていなければ申込みできません。

- ・現在住宅に困っていることが明らかかな方(持ち家及び貸家を所有していない方)

申込み方法 当日の参加もできますが、電話、FAX(参加申込書、市ホームページ申込みフォームのいずれかの方法で申し込んでください。)

※参加申込書は、本紙先月号折込チラシまたは市ホームページからダウンロードできます。

申込期限 11月20日(月)

問合せ・申込み 企画調整課 政策推進係 TEL 72-1111(内線219)、FAX 72-9436

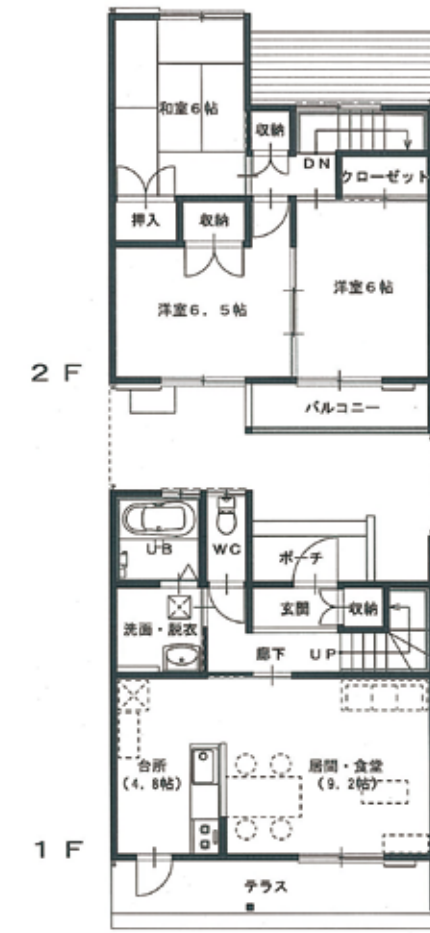

平成29年度完成募集 2棟(10戸)

- ・2DKタイプ 6戸(間取り図下)
- ・3DKタイプ 4戸(間取り図左)

市営住宅 潟山団地の建て替え工事が 始まりました

市営潟山団地の建て替え工事が始まりました。完成は平成30年3月下旬の予定です。この住宅への入居を平成30年4月上旬に予定しています。募集期間や要項等については、本紙12月号でお知らせします。

■ 申し込み資格について

原則として、次の条件を備えていなければ申込みできません。

- ・現在住宅に困っていることが明らかかな方(持ち家及び貸家を所有していない方)

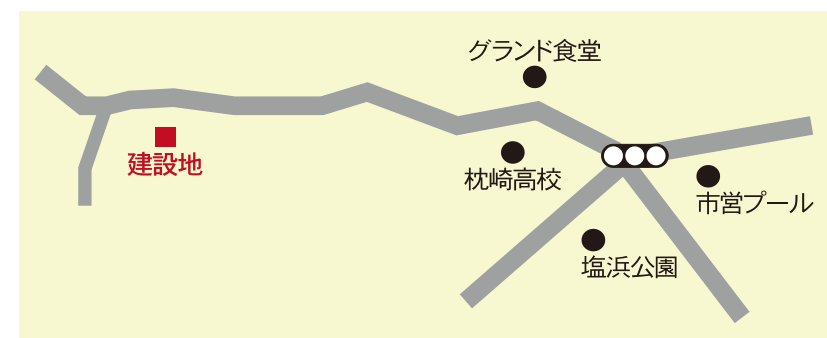

■ 問合せ 建設課建築係 TEL 72-1111(内線326)

- ・現に同居し、または同居しようとする親族がある方がありません
- ・申込者及び同居親族の合計所得額が収入基準内であること
- ・市税等を滞納していない方
- ・申込者及び同居しようとする親族が暴力団員でない方

必ずチェック! 最低賃金 鹿児島県最低賃金が時間額737円に!

鹿児島県最低賃金 (地域別最低賃金)	時間額 737円	効力発生日 平成29年10月1日
--------------------	--------------------	----------------------------

鹿児島県最低賃金は、県下のすべての労働者に適用されます。ただし、別に定める特定(産業別)最低賃金の産業に該当する場合は、当該最低賃金も適用されます。

■ 問合せ 鹿児島労働局 TEL099-223-8278 / 最低賃金テレホンサービス TEL099-223-8881

使用者も 労働者も



出汁之介の わっかない通信

夕日の美しい景勝地 「ノシャップ岬」

枕崎のみなさんこんにちは。先月は稚内のみなさんが枕崎を訪れたんだって?いいなあ、僕も行きたかったなあ…。でも、台風が心配だったけど無事に着いて、枕崎と稚内のみなさんの交流が深まって本当によかったね!

今回は「ノシャップ岬」を紹介します。ノシャップとは「岬のそば」、「岬がアゴのように突き出たところ」というアイヌ語「ノツ・シャム」が語源なんだ。夕日のきれいな景勝地として有名で、利尻富士や礼文島も一望できるよ。ノシャップ岬先端の恵山泊漁港周辺は公園になっているから、ぜひイルカのモニュメント前で記念撮影をしてね。枕崎のみなさんも来ないば、ノシャップ岬!



コンカツ INFO vol.16

第2回コンカツスイーツコンテスト 「食べた人が幸せな気持ちになる」スイーツレシピ大募集!

- 募集内容 「食べた人が幸せな気持ちになる」スイーツレシピ
- ※審査はお菓子に込められた思いなどストーリー性を重視します。
- 募集期間 12月11日(月)まで
- 募集対象 どなたでも応募できます。グループでの応募も可
- 賞金・賞品
 - ・グランプリ(1点)113万円
 - ・準グランプリ(2点)115千円
 - ・入賞(2点)11コンカツ商品詰合せ
- ※特典として入賞作品の一部は菓子店の店頭に並びます。
- 審査日程 12月中旬(可否については通過者のみに通知)

- ・2次審査(試食審査) 1月中旬
- ・審査結果発表 1月下旬(表彰式は3月中旬を予定)
- 応募方法 コンカツスタンプラリー参加店等に備付けの応募用紙もしくはコンカツスイーツコンテスト応募サイト(ORRコード)から応募用紙をダウンロードしてメールもしくは郵送で応募ください(送り先は応募用紙に記載)
- 主催・問合せ コンカツプロジェクト協議会事務局(枕崎市水産商工課内) TEL721111(内線421)



「コンカツスイーツコンテスト」サイト



You & I ~あなたと私の男女共同参画~

You(あなた)とI(私)が互いに支え合い、尊重しながらともに歩んでいける社会をめざすため、男女共同参画について考えるコーナーです。

■問合せ 企画調整課政策推進係 TEL72-1111(内線219)

11月12日から25日は「女性に対する暴力をなくす運動期間」です。「女性に対する暴力」には、DV、性犯罪、セクシュアル・ハラスメント、ストーカー行為などがあり、女性の人権を著しく侵害するものです。今回はその中でも、「DV(ドメスティック・バイオレンス)」について考えます。

■DVとは?

DVとは、配偶者や恋人、元配偶者、以前付き合っていた恋人など、親密な関係にある者、またはあった者から受ける暴力のことです。DV被害者は、男性の場合もありますが、女性が多くを占めているのが現状です。その背景には、男女の経済力の差・社会的地位の差などの社会構造の問題や、女性を対等なパートナーとして見ていないなどが挙げられています。

■DVの形態

DVは殴る・蹴るなどの「身体的暴力」だけではなく、無視する・大声で怒鳴るなどの「精神的暴力」、外出させない・交友関係を制限するなどの「社会的暴力」、生活費を渡さないなどの「経済的暴力」、性行為を強要するなどの「性的暴力」とさまざまな形態があります。多くの場合、いくつかの暴力が重なって起こり、また、繰り返し行われるという特徴があります。

■本市のDVの現状

本市が平成23年度に実施した「枕崎市男女共同参画に関する市民意識調査」で、配偶者からの暴力を受けた経験があるかどうかについて回答してもらったところ、約6人に1人が「身体に対する暴力」や「精神的な嫌がらせ」を経験しており、また、約14人に1人が「恐怖を感じるような脅迫」や「性行為の強要」を経験していることがわかりました。このことから、DVは決して他人事ではなく、身近に起きている問題であるということがいえます。さらに、配偶者からの暴力を受けた経験があると回答した人に、その相談先について聞いたところ、「家族や親戚」、「友人や知人」がともに33・9%となつたものの、「誰にも相談しなかつた(できなかつた)」が72・9%と最も高くなつており、声を上げることのできない被害者に対する支援が課題であることがわかりました。

このころ、約6人に1人が「身体に対する暴力」や「精神的な嫌がらせ」を経験しており、また、約14人に1人が「恐怖を感じるような脅迫」や「性行為の強要」を経験していることがわかりました。このことから、DVは決して他人事ではなく、身近に起きている問題であるということがいえます。さらに、配偶者からの暴力を受けた経験があると回答した人に、その相談先について聞いたところ、「家族や親戚」、「友人や知人」がともに33・9%となつたものの、「誰にも相談しなかつた(できなかつた)」が72・9%と最も高くなつており、声を上げることのできない被害者に対する支援が課題であることがわかりました。

■ひとりでも悩まず相談を

どんな理由があっても暴力をふるった人、人権を踏みつけるような暴言を吐くことなどは絶対に許されません。「自分がされていることは、もしかしてDV?」と思つたら、ひとりでも悩まずに市役所や警察などの相談機関へ相談してください。相談は無料で秘密は守られます。

また、周囲で悩んでいる人を支えるためには、多くの人がDVについて正しく理解することが必要です。相手を思いやり、互いを尊重し、対等な関係を築くことがDV根絶の第一歩です。この機会にもう一度みんなで考えをみましよう。



女性に対する暴力根絶のためのシンボルマーク

地域おこし協力隊 活動レポート

こしたこづ ひとつもんど!

こんにちは!地域おこし協力隊員の前永です。季節もすっかり秋らしくなり、過ごしやすいい日が続いています。読書の秋、芸術の秋、スポーツの秋など色々な秋がありますが、私はやっぱり食欲の秋!旬のものをたくさん食べて冬に備えたいと思います!!



今月の報告は 前永俊輔 隊員



10月4日に、金山地区では十五夜行事が行われました。みんなで綱引きをしたり、尻相撲(起源は分かりませんが金山の十五夜の相撲はほかの地区と違って尻相撲をするそうです)をしたりしました。十五夜は団子を食べるだけだと思っていた私はとても驚きました!自分が生まれた地区(宮崎市)は十五夜の行事がなかったので、枕崎の子どもたちがうらやましく感じます。このような行事が、これからも続いていきますように。



食の歳時記 マドレーヌ

茶屋道 優子さん(若葉町・66)

来客時やお友達とお茶を飲むときによく作る一品です。混ぜるだけで簡単にできるので、ぜひ試してみてください。

- 材料
 - 卵……………2個
 - 砂糖……………110g
 - 薄力粉……………90g
 - アーモンドの粉…20g
 - ベーキングパウダー……………小さじ2/3
 - 生クリーム……………60cc
 - レモンの皮……………1/2個分
 - ブランデー……………小さじ1
 - バター……………50g
- 作り方
 - ①卵を溶きほぐし、砂糖を入れ十分混ぜ合わせる。
 - ②①に生クリーム、すりおろしたレモンの皮、ブランデーを加え、さっと混ぜる。
 - ③薄力粉、アーモンドの粉、ベーキングパウダーを②にふるいながら加え、手早く混ぜる。
 - ④③に溶かしたバターを加え、混ぜる。
 - ⑤型に流し、160度に温めたオーブンに入れ、約15分きつね色になるまで焼く。



福岡工業大学吹奏楽団 特別演奏会

■10月9日、市民会館で開催されました。枕崎中学校や枕崎高校吹奏楽部との合同演奏のほか、さまざまなプログラムで観客を楽しませていました。



枕崎市シルバー人材センター ボランティア清掃

■10月はシルバー人材センター事業普及促進月間でした。10月18日には片平山公園、火之神住宅周辺、悠悠公園の3カ所で会員によるボランティア清掃が行われました。



各地域で十五夜行事

■10月5日、市内各公民館で十五夜行事が行われました。塩屋公民館では綱引きと相撲が行われ、綱引きでは無病息災を願い、大人も子どもも元気に綱を引き合っていました。



市内4中学校で「弁当の日」

■生徒が自作の弁当を持ち寄る「弁当の日」が10月24日、市内4中学校で行われました。今回は24日(ふしの日)にちなみ、鰯料理を取り入れることをテーマに行われ、生徒たちはおかずを見せ合いながらおいしそうに食べていました。



地場産業への理解を深める ～枕崎中学校で講演会を開催

10月17日、枕崎中学校で同校3年生を対象にした講演会が開催されました。講師に枕崎水産加工業協同組合の小湊芳洋参事を迎え、鰯節産業の現状やフランスコンカルノー市に鰯節工場を作るまでの経緯について話がありました。

生徒たちは、真剣なまなざしで話を聞き、地場産業への理解を深めていました。



自己記録更新を目指して ～市小学校陸上記録会

市小学校陸上記録会が10月18日、塩浜運動場で開催され、各小学校から5・6年生が参加しました。

100m走や走り幅跳びなど全8種目の競技に出場した児童たちは生き生きとした表情で、自己ベストを目指して頑張りました。懸命に競技に挑む選手に、会場からはとても大きな声援が送られました。児童たちはこの日のために、朝や放課後等を使って練習してきました。

悪天候の中での記録会でしたが、5年男子100m走と5年男子400mリレーで、大会記録が更新されました。



上記2つの記事は10月17日から19日の3日間、総務課秘書広報係で職場体験学習を行った、枕崎高校2年の田畑輝和さんが取材・紙面作成をしました。

100歳おめでとうございます ～平田アツミさん(折口町)

平田アツミさんが10月6日、めでたく100歳の誕生日を迎え、11日に市と社会福祉協議会から花束と祝い金が贈られました。平田さんは、枕崎で生まれ育ち、趣味は短歌を詠むことです。また、政治や経済にも興味があり、昔は新聞を隅から隅まで読んでいました。

長寿の秘訣は「くよくよしないことと好き嫌いをせずになんでも食べる」と話します。

これからも元気で長生きしてください。



平和への想いを伝える ～南浜館特別企画展「平和の壁画～これまでとこれから展」

世界各国で平和の壁画を描き続けてきた本市桜木町在住の画家、東慎一郎さん、かおりさん夫妻の「平和の壁画～これまでとこれから展」が10月11日から15日の期間、南浜館で開催されました。

東さんは中東を旅した際に紛争に巻き込まれる人々の暮らしを目の当たりにし、平和の大切さを訴えようとエジプトやインドなど10カ国で平和の象徴であるハトの壁画を描いてきました。活動の足跡を集大成した今回の個展では、ハトをモチーフに手掛けた壁画の習作や現地での制作風景などを撮影した写真など60点が展示されました。また期間中は、会場で畳4枚分の大きさのパネルに実際に絵を描く「ライブペインティング」も披露され、完成した絵は市に寄贈されました。

東さんは「枕崎のみなさんに世界の現状や平和について考えてほしいということ、そして、私の活動を支えてくださったみなさんへの感謝の気持ちが伝わると嬉しいです」と話していました。



ほっとホット フォトニュース



あふれる笑顔とさわやかな汗 ～第49回市民運動会

10月15日、第49回市民運動会が塩浜運動場で開催されました。

午後からは雨が降ってきたため、一部プログラムが中止となりましたが、公民館対抗リレーや綱引き、子どもたちの徒競走などさまざまなプログラムに、多くの市民が参加し、さわやかな汗を流しました。



枕崎紅茶が6度目の金賞を受賞 ～グレート・テイスト・アワード2017

食品のオスカーともいわれる英国の国際食品コンテスト「グレート・テイスト・アワード2017」で、瀬戸茶生産組合(茅野薫代表)の紅茶「姫ふうき」が二つ星金賞を、「さつまローズ」が一つ星金賞を受賞しました。姫ふうきは2015年に続き6回目、さつまローズは4回目の金賞受賞となります。

茅野薫さんは「三つ星を獲得することを目標に紅茶づくりを頑張り、枕崎の紅茶を世界に広めたいですね」と話していました。

お知らせ

市長選挙立候補予定者の説明会を開催

枕崎市長選挙が平成30年1月21日(日)に行われる予定です。この選挙に立候補を予定している方を対象に、立候補に必要な手続き等について説明会を開催しますので、関係者はお集まりください。

日時 12月9日(土) 午前9時30分

場所 市民会館第1会議室

問合せ 選挙管理委員会事務局
TEL721111(内線310・311)

2018年版県民手帳を販売

県統計協会が編集・発行する2018年版の県民手帳を販売しています。数に限りがありますのでお早めにご購入ください。

金額 1冊540円(税込)

カバーの色 黒系と赤系の2種類

サイズ 縦150mm×横85mm

※資料充実、県内データ満載

問合せ・販売 企画調整課
企画調整係 TEL721111(内線225・226)

商店街意見交換会を開催

県では商店街を核とした共生・協働型のまちづくり活性化を図ることを目的に、地域のニーズに合った商店街のあり方などに関する意見交換会を開催します。どなたでも参加できますので、多くの参加をお待ちしております。

日時 11月14日(火) 午後6時～8時

場所 水産センター2階会議室

対象者 商店街関係者、商工団体、地域住民(子育て世代や高齢者など)

問合せ 水産商工課商工振興係
TEL721111(内線421)

11月は「労働保険適用促進強化期間」

労働保険とは、雇用保険と労働者災害補償保険(労災保険)を総称したものであり、法人、個人を問わず労働者(パート、アルバイト含む)を1人でも使用している事業場は、必ず加入するよう法律で義務付けられています。

労災保険 労働者が業務上の

「女性の人権ホットライン」強化週間

女性をめぐるさまざまな人権問題の解決を図るために実施します。相談内容は問いません。相談には法務局職員または人権擁護委員が応じて、秘密は厳守されます。

期間 11月13日(月)～19日(日)

時間 平日午前8時30分～午後7時、土・日午前10時～午後5時

連絡先 全国共通ダイヤルTEL0570070810

※IP電話からは接続できません。

問合せ 鹿児島県方法務局人権擁護課 TEL0992590684

死亡した野鳥を見つけたら

死亡した野鳥は素手でさわらないでください。野生の鳥は、体内や羽毛などに細菌や寄生虫などの病原体があることがあります。同じ場所で大くさんの鳥が死亡していたら、農政課耕地林務係までご連絡ください。

■野鳥はさまざまな原因で死亡します

野生の鳥は、餌が採れずに衰弱したり、環境の変化に耐

えられず死んでしまうことがあります。野鳥が死んでいても鳥インフルエンザを直ちに疑う必要はありません。

■鳥インフルエンザウイルスに感染するリスクが高い野鳥の種類について

鳥インフルエンザウイルスに感染リスクが高い種類の特微は、渡り鳥(カモ類)やそれらを捕食する鳥(猛禽類)ワシ、タカ、フクロウ等で、普段よく目にするカラス、ハト、ヒヨドリ、スズメ等の小鳥は、感染リスクは低いとされています。

■鳥インフルエンザウイルスの人への感染について

鳥インフルエンザウイルスは、感染した鳥との濃厚な接触等の特殊な場合を除いて、通常では人に感染しないと考えられています。日常生活においては、過度に心配する必要はありません。

■死亡した野鳥を見つけたら

・ハトより大きな普段あまり目に見えない鳥やカモ類、猛禽類(ワシ、タカ、フクロウ等)の死亡野鳥を発見した場合、見渡せる範囲内で複数羽が同時に死亡している場合は、市が回収し鳥インフルエンザウイルスの感染を確認するための検査を行います。

えられず死んでしまうことがあります。野鳥が死んでいても鳥インフルエンザを直ちに疑う必要はありません。

■鳥インフルエンザウイルスに感染するリスクが高い野鳥の種類について

鳥インフルエンザウイルスに感染リスクが高い種類の特微は、渡り鳥(カモ類)やそれらを捕食する鳥(猛禽類)ワシ、タカ、フクロウ等で、普段よく目にするカラス、ハト、ヒヨドリ、スズメ等の小鳥は、感染リスクは低いとされています。

■鳥インフルエンザウイルスの人への感染について

鳥インフルエンザウイルスは、感染した鳥との濃厚な接触等の特殊な場合を除いて、通常では人に感染しないと考えられています。日常生活においては、過度に心配する必要はありません。

■死亡した野鳥を見つけたら

・ハトより大きな普段あまり目に見えない鳥やカモ類、猛禽類(ワシ、タカ、フクロウ等)の死亡野鳥を発見した場合、見渡せる範囲内で複数羽が同時に死亡している場合は、市が回収し鳥インフルエンザウイルスの感染を確認するための検査を行います。

所得税及び復興特別所得税の予定納税の納税をお忘れなく

予定納税とは、前年分の所得税及び復興特別所得税の確定申告に基づき計算した予定納税基準額が15万円以上である場合に、原則、その3分の1相当額をそれぞれ7月(第1期分)と11月(第2期分)に納めていただく制度です。

平成29年分の所得税及び復興特別所得税の予定納税(第2期分)の納期限は、11月30日(木)です。納期限までに金融機関または所轄税務署の窓口で納付してください。なお、金融機関の預貯金口座から引き落としとなる「振替納税」をご利用の方は、納期限前日までに口座の残高をご確認ください。「振替納税」を利用されている

予定納税とは、前年分の所得税及び復興特別所得税の確定申告に基づき計算した予定納税基準額が15万円以上である場合に、原則、その3分の1相当額をそれぞれ7月(第1期分)と11月(第2期分)に納めていただく制度です。

平成29年分の所得税及び復興特別所得税の予定納税(第2期分)の納期限は、11月30日(木)です。納期限までに金融機関または所轄税務署の窓口で納付してください。なお、金融機関の預貯金口座から引き落としとなる「振替納税」をご利用の方は、納期限前日までに口座の残高をご確認ください。「振替納税」を利用されている

県レッドリボン月間におけるエイズ夜間検査

県では12月1日の「世界エイズデー」を中心とした11月16日から12月15日を「鹿児島県レッドリボン月間」と定め、エイズに関する正しい知識の普及啓発を図ることに、エイズ予防及び感染者・患者などが尊厳を持って暮らせる社会づくりを推進しています。

また、保健所では、匿名・無料でエイズ検査を受けることができますが、この月間に合わせて夜間検査を実施します。検査は約1時間です。検査をご希望の方は12月1日(金)までに電話にてご予約ください。

日時 12月4日(月) 午後5時～7時

場所 加世田保健所(南さつま市加世田村原2丁目1-1)

問合せ・申込み 加世田保健所
TEL532315

募集

希望者は採用試験受験申込書(総務課備付け)と自動車運

います。

・民家や事業所等の敷地内で、普段よく目にする鳥が単独(1羽)で死亡している場合は、検査対象とならないため市で回収はしません。一般廃棄物として処分してください。

問合せ 農政課耕地林務係
TEL721111(内線314)

所得税及び復興特別所得税の予定納税の納税をお忘れなく

予定納税とは、前年分の所得税及び復興特別所得税の確定申告に基づき計算した予定納税基準額が15万円以上である場合に、原則、その3分の1相当額をそれぞれ7月(第1期分)と11月(第2期分)に納めていただく制度です。

平成29年分の所得税及び復興特別所得税の予定納税(第2期分)の納期限は、11月30日(木)です。納期限までに金融機関または所轄税務署の窓口で納付してください。なお、金融機関の預貯金口座から引き落としとなる「振替納税」をご利用の方は、納期限前日までに口座の残高をご確認ください。「振替納税」を利用されている

予定納税とは、前年分の所得税及び復興特別所得税の確定申告に基づき計算した予定納税基準額が15万円以上である場合に、原則、その3分の1相当額をそれぞれ7月(第1期分)と11月(第2期分)に納めていただく制度です。

平成29年分の所得税及び復興特別所得税の予定納税(第2期分)の納期限は、11月30日(木)です。納期限までに金融機関または所轄税務署の窓口で納付してください。なお、金融機関の預貯金口座から引き落としとなる「振替納税」をご利用の方は、納期限前日までに口座の残高をご確認ください。「振替納税」を利用されている

南薩地域植樹祭

市や南薩地域振興局林務水産課、関係団体では緑化思想の高揚と南薩地域の森林・林業の振興を図るため、会場を隔年毎に4市で持ち回り、植樹祭を開催しており、今年度は本市で開催します。

日時 11月25日(土) 午前10時～正午

場所 水尻公園

内容 式典表彰(功労者、植樹祭テーマ、各種コンクール)、記念植樹、高性能林業機械展示ほか

※雨天時は、市民会館で式典のみを実施

問合せ 農政課耕地林務係
TEL721111(内線314)

公民館講座

今年度の年賀状とクリスマスカードを押し花で作ります。お気軽にご参加ください。

日時 12月1日(金) 午前10時～午後5時

場所 桜山地区公民館(城山センター)

材料代 500円(約18枚の押し花作品が出来ます)

持参するもの ハサミ、お手

イベント

市や南薩地域振興局林務水産課、関係団体では緑化思想の高揚と南薩地域の森林・林業の振興を図るため、会場を隔年毎に4市で持ち回り、植樹祭を開催しており、今年度は本市で開催します。

日時 11月25日(土) 午前10時～正午

場所 水尻公園

内容 式典表彰(功労者、植樹祭テーマ、各種コンクール)、記念植樹、高性能林業機械展示ほか

※雨天時は、市民会館で式典のみを実施

問合せ 農政課耕地林務係
TEL721111(内線314)

公民館講座

今年度の年賀状とクリスマスカードを押し花で作ります。お気軽にご参加ください。

日時 12月1日(金) 午前10時～午後5時

場所 桜山地区公民館(城山センター)

材料代 500円(約18枚の押し花作品が出来ます)

持参するもの ハサミ、お手

食べ過ぎを防ぐコツ

なぜ秋になると食欲が増すの？

朝夕がだいぶ涼しくなり、秋の訪れを実感するようになりまし
た。「〇〇の秋」というと「食欲の秋」になってしまふ人が多いのでは
ないでしょうか。秋は旬の食材
がとて多く、食欲をそそられま
す。そして、夏の暑さで本調子で
なかった体調が回復し、精神的に
も安定してくるので食欲が増す
ともいわれています。また、日照
時間減少・照度低下も食欲に関係
するようです。こうしたさまざまな
要因が影響しあい、相互作用に
より「食欲の秋」へとつながって
いると考えられます。

食べ過ぎてしまう理由

ついつい食べ過ぎてしまうこと
は誰にでもあります。これがた
まにだつたらいいのですが、頻繁に
あると体重増加につながります。
食べ過ぎの原因は人それぞれで

食べ過ぎないコツ

食べ過ぎを予防するには、満腹

が、代表的な例は早食い、よく噛
まずに食べている、強い空腹を感
じることが多い、などがありま
す。お腹が空いている時は、目の
前に食べ物があると、空腹を満た
そうと次から次へと食事を口の中
に詰め込みます。そうやって食べ
てしまうと、早食いになり、満腹
感を感じる前に食べ終わってしま
い、余計に食べてしまいます。人
はお腹いっぱいになるまでに約20
分かるといわれています。よく
噛まないから、早食いになってし
まい、食べ過ぎてしまうのです。
食事の時間が極端に空いたり、ダ
イエットののために食事量を減らし
たりしたために、強い空腹を感じ
ることがあります。長時間食事を
しなかった体は食べ物を極端に欲
しがり、また、食べた物を脂肪と
して溜め込みやすくなっているの
で要注意です。

感を得られる時間までゆっくりと
よく噛んで食べることが何よりも
大切です。最低でも20分かけて食
べることを心がけましょう。どう
しても早食いをやめられない人
は、飲み込むまでに時間がかかる
食材を選んで食べることをすす
めます。しっかりと歯ごたえ
のある食べ物をとることで、満腹
感を得やすくなります。また、テ
レビを見ながら、スマホや本を読
みながら食べていると、いつの間
にか食べ過ぎてしまう原因になり
ます。食事のときはしっかりと食
事に意識を持っていくことで改善
されるでしょう。仕事が忙しく
て、昼食と夕食の時間が極端に空
いてしまうのは仕方ないこと。
そんな人には、夕方に間食をとる
ことをオススメします。おにぎり
などの炭水化物食品や、ヨーグル
トなどのたんぱく質食品をお腹
に入れておくことで、夕食時に強い
空腹を感じることが防ぎます。



これから食べ物がおいしくな
り、また食べる機会も多くなりま
す。急激な体重増加につながらな
いよう、上手に
楽しく乗り切
りましょう。

なるほど！ 地域包括ケア

住み慣れた家・地域で安心して暮らし続けたいから

年齢を重ねていくことは素晴らしいことですが、自身の健康状態や介護
が必要になった時の事など、不安を感じる事も多いのではないですか。
人生の最期まで自分らしく暮らしていくために、将来について考えること
はとても大切です。例えば、急に倒れてしまった場合、今後どういった生活
を送りたいか周囲に伝えていることで、自分らしい生活を続けることができ
ます。

また、将来について考えるということは、過去や現在の生活を見つめ直
すことから始まります。現状を整理し、自分の理想を思い描くことで、より
充実した毎日を送ることもつながります。

■「エンディングノート」を知っていますか？
自身の希望や考えを整理する方法として、「エンディングノート」を書く
という方法があります。

「エンディングノート」とは、自分の今までの記録や、周囲に伝えておきたい
ことなどを書き留めるノートのことです。エンディングノートには、正式
な書き方はありません。書く人が気になることや希望などを自由に書き残す
ことができます。

希望を書き残すといえば、遺言書を思い浮かべる方もいらっしゃると思
いますが、エンディングノートは遺言書とは違い、法的効力がありません。
遺言書は、死後に法的効力を発揮する項目のみに限られますが、エンディ
ングノートは生前の希望も書くことができます。

エンディングノートは、書店で購入もできますし、インターネットで無料
ダウンロードできるものもあります。自身に合ったものを選び、書き進めて
みましょう。これからの人生を考えるいいきっかけになるのではないでしょ
うか。

【エンディングノートの記入例】

- 自分のプロフィール
- 好きなこと、嫌いなこと
- 認知症になったり、介護が必要になったりし
たらどう対応してほしいか
- 後見人制度を利用したいか
- 延命治療を希望するか
- 周囲の人に伝えたい事 など



問合せ 地域包括ケア推進課 TEL72-1111 (内線463)

消費生活メモ

「アダルトサイトとの
トラブル解決」をうたう
探偵業者に注意

以前トラブルに遭ったアダルト
トサイト業者から「裁判所から
督促状が届く」等とたびたび電
話がかかってきた。インター
ネットで「消費者センター」を探
して電話したところ「解決に5
〜7万円かかる」と言われた。
お金がかかるのはおかしいと思

い「消費生活センターか」と尋ね
ると「公安委員会に届出をして
いるのでご安心ください」と言
われ、あやしいと思ひ電話を
切った。名前と電話番号を知ら
れている。大丈夫か。(60歳代男
性)

め、問題は解決しないのに料金
を請求されたという相談が寄せ
られています。「消費者〇〇セン
ター」など、自治体の消費生活
センターと似た名称を名乗る探
偵業者もあるので、注意が必要
です。
不安に思ったら、早めに消費
生活センター等に相談くださ
い(消費者ホットライン188)。

消費生活に関するトラブルのご相談は枕崎
市消費生活センター(市役所内)または消費
者ホットライン「188」まで。
TEL72-1111 (内線329)
※8:30~12:00、13:00~17:15

南溟館
イベント情報

開 9:00 ~ 17:00
※入館は16:30まで
休 毎週月曜日
※月曜日が祝祭日
の場合は翌日
問 TEL72-9998

MOA美術館枕崎児童画作品展

MOA美術館(静岡県)が主催
する全国児童作品コンクール
で、入賞・入選した本市と南九
州市の子どもたちの絵画、書道
の作品を展示します。

- 会期 11月14日(火)~19日(日)
- 会場 南溟館(市民ギャラリー)
- 観覧料 無料
- 表彰式 11月19日(日) 午前
10時~、南溟館(第2展示場)

野鳥写真展

県内各地で撮影された野鳥

の写真を展示します。

- 会期 11月21日(火)~30日(木)
- 会場 南溟館(市民ギャラリー)
- 観覧料 無料

南薩地区秀作展
~第72回南日本美術展から

鹿児島市で開催される第72
回南日本美術展の作品の中
から南薩地区(枕崎、南さつま、
南九州、指宿)関係作家の作品
を展示する「南薩地区秀作展」
を開催します。

初日は「作品鑑賞トーク」を
行います(参加するには事前申

し込みが必要です)。

- 会期 12月3日(日)~17日(日)
- 会場 南溟館(第1展示場、
市民ギャラリー)
- 観覧料 無料

【作品鑑賞トーク】

- 日時 12月3日(日) 午前
10時~
- 会場 南溟館(第1展示場、
市民ギャラリー)
- 申込み 南溟館 TEL72-9998

新刊紹介

- 一般書
西郷どんとよ
ばれた男
原口 泉(著)
- 児童書
ケチャップマン
鈴木 のりたけ(作)
- 天皇家からわたした
ちへのおことは
高森 勲(監修)
- 理科準備室の
ヴィーナス
戸森 しるこ(著)
- 移植医たち
谷村 志穂(著)
- 世界のくるま
図鑑2500

休館のお知らせ

11月23日(木)は、ふれあい図書館まつり
開催のため、図書館は休館します。
パープルリボンツリーを設置します
図書館では「女性に対する暴力をなくす
運動」期間に合わせ、市企画調整課と連携
し、「女性に対する暴力根絶運動」のシンボ
ルであるパープルリボンを飾ったツリーを
11月30日(木)まで設置します。期間中は、
男女共同参画とDVに関する本の展示や貸
出し、しおりの配布も行います。

イベント

ふれあい図書館まつり
日時 11月23日(木) 午後1時30分~
場所 サン・フレッシュ枕崎
時間・内容
午後1時30分 読書感想文コンクール表彰式
午後2時20分 読書講演会(講師=絵本作家
鈴木のりたけさん)



市立図書館 ☎ 72-9254
ホームページ <http://city.makurazaki.lg.jp/site/library/>
★開館時間 9:30~18:00

カレンダー 11月11日~12月9日

日	月	火	水	木	金	土
						11
12	13	14	15	16	17	18
19	20	21	22	23	24	25
26	27	28	29	30	1	2
3	4	5	6	7	8	9

休館日 ☆ イベント
おはなしのへや 午後3時~
(絵本と紙芝居の読み聞かせ)

〒898-8501 枕崎市千代田町27番地
枕崎市役所 総務課 秘書広報係
☎ 72-1111(代表) 72-0033(直通)
FAX 72-9436
E-mail koho@city.makurazaki.lg.jp
枕崎市の公式ホームページ
http://www.city.makurazaki.lg.jp/
行政テレホンサービス
☎ 0120-580-004 (通話料無料)

法律相談 72-7450 (市社会福祉協議会)
心の悩み110番 ☎ 0120-055699
消費生活相談 72-1111(内線329)
育児相談 72-7176 (健康センター内)
家庭児童相談 72-1111(内線127)
法律相談・人権相談 83-2208 (知覧法務局)
行政相談 72-5465 (松山智相談委員)

Table with columns: 月日, 内科, 外科, 特別. Lists hospital appointments for various clinics like 市立病院, 国見内科医院, etc.

Table with columns: 工事店名, 日, 月, 火, 水, 木, 金, 土. Lists water supply work schedules for companies like 森建設, 有園水道工業, etc.

11月の納税 固定資産税3期
休日納付窓口開設日: 11月19日(日) 午前8時30分~午後5時15分
納期限: 11月30日(木) / 口座振替日: 12月25日(月)
税務課管理収納係 TEL(72)1111内線152・153

まちのカレンダー 11月11日~12月15日

Calendar table with columns: 日(曜日), 行事名, 場所, 問合せ. Lists community events like 子育てサロン, 市民あいさつ運動の日, etc.

今月の題字

松田 桃花さん
枕崎中学校3年
私は、今はまだ将来の夢は決まっていますが、私にしかできないことを仕事にしたいと思っています。

●平成28年度市民あいさつ運動標語最優秀作品 「あいさつが いい町この町 枕崎」(桜山中2年 家ノ千穂さん) ※学年は受賞時



国民年金

市民生活課国民年金係 TEL 72-1111 内線145
ねんきん定期便専用ダイヤル(特別便) TEL 03-6770-0114
ねんきんダイヤル(一般的な相談) TEL 0577-010551
IP電話・PHSからはTEL 03-6770-0116

年金あれこれQ&A

年金から介護保険料、国民健康保険税、後期高齢者医療保険料、住民税を天引き(特別徴収)するのはどうしてですか?
高齢者のほとんどの方が何らかの公的年金を受給しています。年金から介護保険料、国民健康保険税、後期高齢者医療保険料、住民税を特別徴収すること、年金受給者が個別に各種保険料(税)を金融機関に納めに行かなくても済みます。また、市町村は住民の方々に個別の納付勧奨などを行わずとも各種保険料(税)を受納することができます。
こうしたことから、年金受給者や市町村の負担を軽減できる仕組みとして年金からの特別徴収が行われています。

年金の種類や年金額によって一定の制限があります。なお、年金から介護保険料、国民健康保険税、後期高齢者医療保険料、住民税が特別徴収される方には、市町村から各種保険料(税)を年金から特別徴収する旨のお知らせを行います。
●介護保険料は65歳以上の方のうち、高齢もしくは退職、障害または死亡を支給事由とする年金を受給している方で、年額18万円以上の年金を受給している方。
●国民健康保険税は世帯内の国民健康保険被保険者全員が65歳以上75歳未満の世帯主(擬制世帯主を除く)で、年額18万円以上の年金を受給している方。
ただし、介護保険料と国民健康保険税の合算額が年金受給額の2分の1を超える場合は、特別徴収されません。
●後期高齢者医療保険料は75歳以上の被保険者及び65歳以上75歳未満で後期高齢者医療保険制度に該当する被保険者のうち、年額18万円以上の年金を受給している方。ただし、介護保険料と国民健康保険税の合算額が年金受給額の2分の1を超える場合は、特別徴収されません。

厚労省では「国民一人ひとり『ねんきんネット』等を活用しながら、高齢期の生活設計に思いを巡らす日」として、11月30日を「年金の日」としました。この機会に「ねんきん定期便」や「ねんきんネット」で、ご自身の年金記録と年金受給見込額を確認し、未来の生活設計について考えてみませんか。「ねんきんネット」では、いつでもご自身の年金記録を確認できるほか、将来の年金受給見込額について、ご自身の年金記録を基にさまざまなパターンの試算をすることもできます。「ねんきんネット」については、日本年金機構のホームページで確認いただくか、鹿児島南年金事務所にお問い合わせください。
問合せ 鹿児島南年金事務所 TEL 099-251-3111

人のうごき
※平成29年10月1日現在
男性 10,018人 (-1)
女性 11,831人 (-8)
合計 21,849人 (-9)
世帯 10,952世帯 (-8)
()内は前月との比較
※掲載希望のあった方のみ掲載しています。(敬称略)

Table with columns: 氏名, 年齢, 住所. Lists names and ages of residents in Makurazaki city, such as 栗野 有園, 宮路 栗野, etc.

うごきえ 健やかな成長をお祈りいたします。
9月16日~10月15日届出分