

枕崎



特集

枕崎市  稚内市

友好都市締結10周年記念

稚内市のみなさん

枕崎へおじゃったもんせ!!

ちびっこのりだー(ストライダー)
市営野球場駐車場で熱戦!! <関連12>



①枕崎駅のホームでは多くの枕崎市民がお出迎え ②枕崎駅前広場で記念撮影する訪問団 ③お魚センターでカツオのわら焼き体験 ④明治蔵で伝統的な焼酎造りを学ぶ訪問団 ⑤火之神公園で火の神乙女太鼓爽と和太鼓体験 ⑥歓迎交流会での鏡開き ⑦工藤稚内市長から前田市長へ記念品の贈呈 ⑧記念品の北防波堤ドームの木製模型 ⑨新型コロナウイルス収束の願いと歓迎の意を込めて打ち上げられた花火 ⑩鹿児島水産高校の「かつお捌き隊」による解体ショー ⑪交流会での食事(カツオの握り) ⑫白波会によるかつお節削り大会 ⑬稚内訪問団を見送る市職員と関係者



皮の唐揚げやカツオの握りをはじめ、さつま揚げや鹿児島産の和牛など、鹿児島の郷土料理の数々を堪能しながら交流を深めていきました。交流会のアトラクションとして鹿児島水産高校の「かつお捌き隊」による解体ショーや、白波会によるかつお節削り大会等の催しに、会場は大いに盛り上がりしました。翌31日、訪問団は多くの市職員や関係者に見送られながら、枕崎を後にしました。

10周年を記念し、互いの地を訪れることで理解と交流を深めた両市。これから20年、30年とこの縁をますます深めていきたいと思います。

問合せ 企画調整課企画調整係 TEL 761089

特集 枕崎市 稚内市
友好都市締結10周年記念

稚内市のみなさん 枕崎へおじゃったもんせ!!

10月29日に鹿児島入りした稚内市民訪問団38名は、翌30日に指宿市山川町を観光した後に、西大山駅で列車に乗車し、枕崎へ向かいました。

枕崎駅には前田祝成市長をはじめ「稚内市のみなさん、枕崎へおじゃったもんせ」と書かれた横断幕や豆カツオのぼり、手作りの稚内市旗を持った約100名の市民が訪問団を迎えようと集まりました。列車が午後0時56分に到着すると、盛大な拍手で市民訪問団を迎えました。

枕崎駅前広場で記念撮影をした訪問団は、お魚センターでカツオのわら焼き体験、火之神公園で火の神乙女太鼓の演奏や和太鼓体験のアトラクションを楽しみ、平和祈念展望台、明治蔵を観光し枕崎の地を堪能しました。

夜は、花渡川ピアハウスに場所を移し、歓迎交流会が開かれました。交流会で工藤稚内市長は「駅での出迎え、今日この会場での接待に本当に感謝の言葉しかありません。これからも、皆さんと末永くお付き合いをさせていただくことを心からお願ひします」と話し、前田市長に記念品として稚内港北防波堤ドームの木製模型を手渡しました。その後、両市の代表8名による鏡開きを行い、乾杯と同時に新型コロナウイルス収束の願いと歓迎の意を込めた花火の打ち上げを合図に交流会が始まりました。市民訪問団のほか市内各団体や6月に稚内を訪問した枕崎市民訪問団のメンバーも参加し、枕崎の腹



interview

枕 崎には、56年ぶりの訪問となりました。遠洋漁船(カツオ船)の通信士をしていた19歳の時に初めて訪れましたが、宮城県気仙沼市出身の私にとって、初めて目にした南国の雰囲気が印象に残っていて、今回の訪問団の募集を見た時には、行くしかない!と妻と共に応募しました。

訪問した場所の中でも、お魚センター付近の港の景色は、昔来た場所はここだ!と56年前を思い出させてくれました。通信士として駆け出しの頃の思い出がよみがえり、感慨深かったです。

また、枕崎の皆さんの歓迎にとっても感激しました。歓迎交流会で同席した皆さんとも、民生委員や観光ボランティアなど共通の経験をお話して、いい交流ができました。

稚内では、6年ほど前からコミュニティラジオ放送局「FMわっぴ〜」のパーソナリティを務めており、私の担当番組「和一のなつかしき昭和から明日へ」でも今回の訪問のことを紹介しようと思います。

わいち
中澤 和一さん(75)



地方自治法第243条の3第1項の規定及び財政事情の作製及び公表に関する条例に基づき、令和3年度決算および令和4年4月1日から令和4年9月30日までの期間における本市の財政事情についてのあらましを公表します。

■問合せ 財政課財政係 TEL76-1191

枕崎市の

財政事情

この公表は毎年2回、市の財政状況についてお知らせするものです。財政は市の台所、皆さんの家計簿です。本市の台所がどのような状態にあり、これが従来とどう変わっているか、また市の仕事のために要する費用をどれだけ負担し、どのように使われているかを知っていただくものです。

令和3年度決算に基づく健全化判断比率及び資金不足比率

令和3年度決算に基づいて算出した4つの健全化判断比率のうち、実質赤字比率及び連結実質赤字比率、将来負担比率については該当がなく、実質公債費比率については、前年度を下回り、また早期健全化基準を下回る比率となっています。これまで着実に改善してきていますが、県内団体の中でみると依然として高い水準にある状況が続いています。

財政計画を策定し、市債残高の縮減や基金の充実を図るなど改善に努めています。

項目	令和3年度比率	早期健全化基準	財政再生基準
実質赤字比率	—	14.20	20.00
連結実質赤字比率	—	19.20	30.00
実質公債費比率	8.4	25.0	35.0
将来負担比率	—	350.0	—

【用語解説】
実質赤字比率 一般会計等を対象とした実質赤字額の標準財政規模に対する比率
連結実質赤字比率 全会計を対象とした実質赤字額または資金の不足額の標準財政規模に対する比率
実質公債費比率 一般会計等が負担する元利償還金及び準元利償還金の標準財政規模に対する比率
将来負担比率 地方公社や損失補償を行っている出資法人等に係るものも含め、当該地方公共団体の一般会計等が将来負担すべき実質的な負債の標準財政規模に対する比率
早期健全化基準 上記4つの指標のうち、1つでもこの基準以上となった場合は「早期健全化団体」となり、財政健全化計画を策定し、自主的に財政の健全化に取り組むこととなります。なお、資金不足比率に対して定められている経営健全化基準は、この早期健全化基準に相当します。
財政再生基準 将来負担比率を除く3つの指標のうち、1つでもこの基準以上となった場合は「財政再生団体」となり、財政再生計画を策定し、国の監督の下で財政再建に取り組むこととなります。

※実質赤字額または連結実質赤字額がない場合は「—」を記載
 ※将来負担比率の該当がない場合は「—」を記載

公営企業等の名称	令和3年度比率	経営健全化基準
枕崎市水道事業会計	—	20.0
枕崎市立病院事業会計	—	
枕崎市公共下水道事業会計	—	

※資金不足額がない場合は「—」を記載

令和4年度歳入歳出予算執行状況

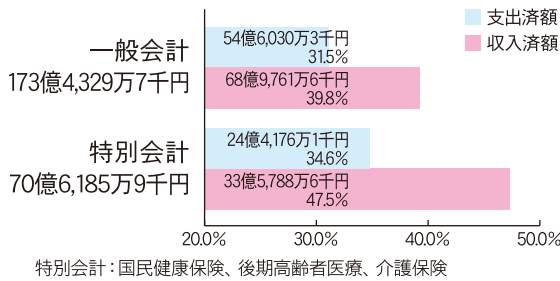

市有財産の現在高

※企業会計を除く

土地	1,403,899㎡
建物	99,665㎡
山林	2,294,504㎡
現金・預金	24億3,693万1千円
基金等	70億4,321万8千円

市税の負担状況

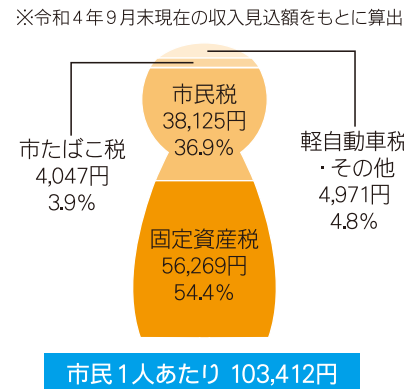

一時借入金の現在高

※企業会計を除く
 該当なし

市債(市の借入金)の現在高

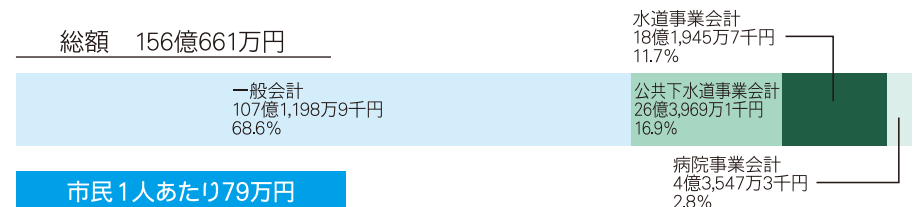

公営企業の経理状況

	水道事業会計	病院事業会計	公共下水道事業会計	
資産	固定資産	35億2,516万1千円	7億1,100万3千円	60億701万6千円
	流動資産	7億1,519万5千円	5億4,464万8千円	2億2,351万1千円
負債	固定負債	17億5,728万4千円	4億5,843万5千円	24億9,642万7千円
	流動負債	1億1,966万8千円	2,294万1千円	1億5,559万9千円
	繰延収益	1億1,600万3千円	3億837万3千円	30億2,719万円
純資産	資本金	14億9,228万1千円	1億229万5千円	1億571万9千円
	剰余金	7億5,512万円	3億6,360万7千円	4億4,559万2千円
上期純利益	1億956万1千円	6,524万5千円	2億7,699万8千円	

※上期純利益には、決算時に整理する減価償却費等は算入されていない

※歳入歳出予算執行状況、市税の負担状況、市債・市有財産・一時借入金の現在高、公営企業の経理状況は、令和4年9月30日現在のデータ。住民基本台帳人口 19,756人

令和3年度 決算状況

■一般会計(決算統計による)

歳入171億9,159万2千円 歳出164億3,979万7千円 歳入歳出差引額7億5,179万5千円

令和3年度の決算規模は、前年度と比較すると歳入12億2,804万5千円(6.7%)、歳出15億2,667万5千円(8.5%)の減となり、歳入・歳出ともに前年度を下回りました。

歳入

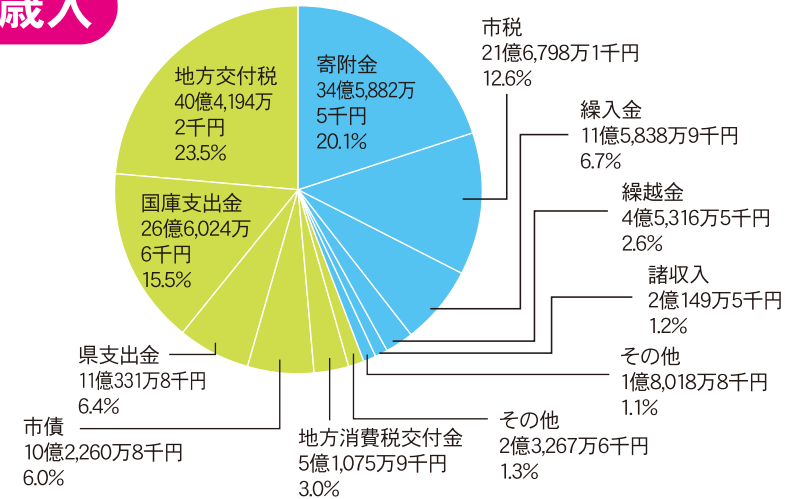

■自主財源は、市税や諸収入が減となったものの、繰入金や繰越金、寄附金が増となったことから、前年度に比べ4,822万2千円増加しました。
 ■依存財源は、地方交付税や県支出金が増となったものの、国庫支出金が大きく減となったことから、前年度に比べ12億7,626万7千円減少しました。

■自主財源 76億2,004万3千円 (44.3%)
 市税など市が自分の手で調達できる収入
 ■依存財源 95億7,154万9千円 (55.7%)
 地方交付税や国・県支出金など、国や県から定められた額を交付されたり割り当てられたりする収入

歳出

■義務的経費は、人件費や借入金の返済である公債費が減となったものの、社会保障関係費である扶助費が増となったことなどから、前年度に比べ3億8,793万3千円増加し、構成比は前年度より5.3ポイント高くなりました。

■投資的経費は、災害復旧事業費が増となったものの、普通建設事業費が減となったことなどから、前年度に比べ1億5,185万5千円減少しましたが、構成比は前年度より0.1ポイント高くなりました。

■その他の経費は、物件費が新型コロナウイルスワクチン接種体制確保事業の大幅な増などによる増、積立金が財政調整基金等の増などにより増となったものの、繰出金が国民健康保険特別会計への繰出の減などで減、補助費等が特別定額給付金事業の皆減などで減となったことなどから、前年度に比べ17億6,275万3千円減少し、構成比は前年度より5.4ポイント低くなりました。

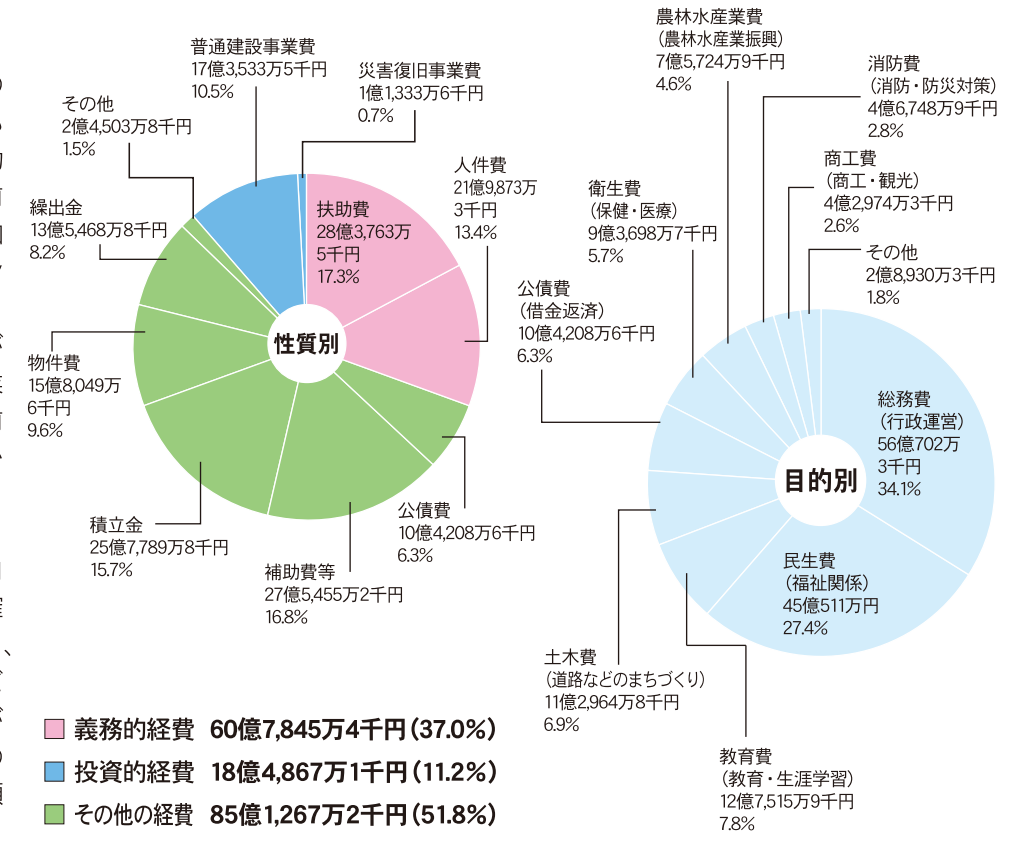

■特別会計

会計名	国民健康保険	後期高齢者医療	介護保険
歳入総額	35億4,341万8千円	3億5,980万8千円	29億525万3千円
歳出総額	35億2,423万円	3億5,755万8千円	27億4,849万1千円
歳入歳出差引額	1,918万8千円	225万円	1億5,676万2千円

採用試験

市職員採用試験を実施

試験の方法および内容

試験は第1次試験および第2次試験とし、第2次試験は第1次試験合格者に対して行います。

第1次試験 教養試験、性格特性検査、作文試験、専門試験（土木技師、保健師）

第2次試験 面接試験（集団討論、個別面接）、健康診査（医療

機関発行の健康診断書提出）

試験の日時および会場

【第1次試験】
日時 1月22日(日) 午前8時30分から
会場 枕崎市市民会館

【第2次試験】
日程 2月中旬を予定(第1次試験合格通知の際にお知らせ)

ます)
会場 枕崎市役所本庁

受験手続および受付期間

受験申込書用紙の入手方法
①総務課職員係で直接入手、②市ホームページからダウンロード、③郵送請求で入手

※郵送請求する場合は、返信用封筒(角形2号・2400_ミ×332_ミ)に切手(1200_円)を貼り、宛先を明記して同封してください。

受験申込手続

受験申込書に必要な事項を記入し、94円切手を貼った宛先明記の返信用封筒(長形3号・120_ミ×235_ミ)を添えて、申込先に提出してください。なお、受験申込書には必ず写真(6カ月以内撮影したもの)を貼ってください。郵送の場合は、封筒の表に「受験申込書在中」と朱書きしてください。

受験申込先 総務課職員係
〒898-8501 枕崎市千代田町27番地

受付期間 1月4日(水)まで
※受付時間 午前8時30分～午後5時(土・日、祝日は除く。郵送の場合は、締切当日の消印まで有効)

合格発表

第1次試験 2月上旬までに、受験者全員に可否結果を文書

で通知します。
第2次試験 2月下旬までに、受験者全員に可否結果を文書で通知します。

採用

最終合格者は、令和5年4月1日付けで採用の予定です。なお、卒業見込みの者にあつては高等学校等を卒業できない場合や免許取得見込みの者にあつては免許を取得できない場合は、原則として採用を取り消します。

給与

給与は、枕崎市職員の給与に関する条例に基づき、給料および諸手当が支給されます。また、学歴、職歴等に応じて加算される場合があります。

その他

※試験会場では、新型コロナウイルス感染症対策のため、マスク着用をお願いします。

※試験前の2週間については、新型コロナウイルス感染症の症状がある場合は、受験を控えていただきますようお願いいたします。なお、これを理由とした欠席者向けの再試験は予定しておりません。

■問合せ 総務課職員係 TEL 76-1084

採用職種、予定人員および受験資格

職種	採用予定人員	受験資格
一般事務職	若干名	昭和62年4月2日以降に生まれた者で、学校教育法に基づく高等学校(同等資格を含む)以上の学歴を有する者または令和5年3月までに卒業見込みの者
土木技師	若干名	昭和57年4月2日以降に生まれた者で、次のいずれかの要件を満たす者 ・学校教育法に基づく高等学校(同等資格を含む)以上の学校で土木の学科を履修し卒業した者または令和5年3月までに卒業見込みの者 ・土木施工管理技士2級以上の資格を有する者
保健師	若干名	昭和57年4月2日以降に生まれた者で、保健師の免許を有する者または令和4年度実施の国家試験で取得する見込みの者
管理栄養士	若干名	昭和57年4月2日以降に生まれた者で、管理栄養士の免許を有する者または令和4年度実施の国家試験で取得する見込みの者

◎居住要件 採用後は、本市に居住できる者

◎欠格事項 上記の受験資格にかかわらず、次のいずれかに該当する者は受験できません。

- 日本国籍を有しない者
- 禁錮以上の刑に処せられ、その執行を終わるまでの者またはその執行を受けることがなくなるまでの者
- 枕崎市職員として懲戒免職の処分を受け、その処分の日から2年を経過していない者
- 日本国憲法施行の日以後において、日本国憲法またはその下に成立した政府を暴力で破壊することを主張する政党その他の団体を結成し、またはこれに加入した者

枕崎市青少年育成センター情報

青少年の深夜徘徊は危険

青少年の深夜徘徊は、喫煙、飲酒、薬物乱用等の非行の原因につながり、不純異性交遊や恐喝、暴行など犯罪被害に遭う危険性があります。

鹿児島県青少年保護育成条例(以下、条例という)第6条では、深夜外出について次のことを定めています。

- ・保護者は特別な理由がある場合を除いて、深夜(午後11時～翌日午前4時)に青少年のみで外出させないよう努めなければなりません。
 - ・大人は深夜に青少年が保護者の同意を得ないで外出しているときは、早く帰宅するように指導しなければなりません。
 - ・保護者の同意を得ないで、深夜に青少年を連れ出し、同伴し、またはとどめてはいけません。
- ※保護者の同意を得ずに青少年を深夜に連れ出し等した場合は、10万円以下の罰金または科料に処されます。

社会全体で取り組みを

事業者の皆さんへ
深夜(午後11時～翌日午前

固定資産税の課税免除

過疎地域における固定資産税の課税免除について

過疎地域の持続的発展の支援に関する特別措置法(令和3年法律第19号)及び枕崎市過疎地域産業開発促進条例(平成26年枕崎市条例31号)に基づき、本市において事業を行い、一定の要件を満たす場合は、固定資産税の課税免除を受けられます。

固定資産税の課税免除の概要

令和6年3月31日までに対象地域において、対象事業を行うために取得した設備に対して、新たに課税されることになった年度から3年度分限り、固定資産税の課税を免除します。

対象となる事業

- ・製造業
- ・旅館業(下宿営業を除く)
- ・農林水産物等販売業
- ・情報サービス業等

取得価額要件

対象業種	資本金規模		
	5,000万円以下(個人を含む)	5,000万円超1億円以下	1億円超
製造業・旅館業	500万円以上	1,000万円以上※	2,000万円以上※
農林水産物等販売業 情報サービス業等	500万円以上	500万円以上※	

※資本金の規模が5000万円超の事業者については、新増設に係る取得等に限る。
※取得価額の判定においては、圧縮記帳後の価額を用いること。

■問合せ 水産商工課商工振興係 TEL 76-1667

有効期限が近づいています！
Check!!

「枕崎の、使エール。」プレミアム付商品券
「枕崎の、味と旅。」グルメ宿泊クーポン券

有効期限を過ぎたものは使用できません。また、未使用の商品券等の払い戻しはできませんので必ず期限内に使用してください。

- 「枕崎の、使エール。」プレミアム付商品券
【購入期限】令和4年12月27日(火)まで
【利用期限】令和4年12月31日(土)まで
【問合せ】水産商工課商工振興係 TEL76-1667
- 「枕崎の、味と旅。」グルメ宿泊クーポン券
【利用期限】令和5年1月10日(火)
【問合せ】枕崎市通り会連合会 TEL090-4851-5530

Topic5 災害に備えて連携体制を確認
～令和4年度集団災害訓練を開催



①県防災航空隊による負傷者の救出訓練 ②枕崎市建設業組合のクレーン車による護岸崩壊処置訓練



③指宿海上保安署による孤立者の救出訓練 ④医師会による負傷者の重症度等に応じて治療の優先度を定めるトリアージ訓練および救命処置訓練

10月29日、恵比須町の旧全漁連枕崎油槽所岸壁付近において、集団災害訓練が実施されました。市消防本部、市医師会、枕崎警察署など9団体77名が参加しました。

訓練は、地震により市内沿岸部で高潮が発生したことを想定。護岸崩壊の復旧や住宅火災への対応、防波堤に孤立した釣り人と海へ転落した人の救出など、各団体が相互に情報を共有しながら連携し、迅速な救助活動と復旧を行う体制を確認しました。

Topic6 3年ぶりに民泊教育学習の
受け入れを実施



11月7日から9日にかけて、3年ぶりとなる民泊教育旅行(修学旅行)の受け入れが実施されました。

東京都の学校に通う高校生20名が枕崎を訪れ、6件の受け入れ家庭に宿泊しました。枕崎の恵まれた自然環境の中で各受け入れ家庭ごとに農業や釣り、お菓子作りなどの体験や交流を行いました。

枕崎市グリーン・ツーリズム協議会では、民泊教育旅行(修学旅行)の受け入れ家庭を募集しています。興味のある方は事務局(TEL76-1185)までお気軽にお問い合わせください。

Topic3 各学校が特色ある行事を実施
～地域が育む「かごしまの教育」県民週間



11月1日から7日は、地域が育む「かごしまの教育」県民週間でした。期間中は市内小・中学校でさまざまな取り組みが行われ、一般公開されました。

11月2日には、立神小学校の5・6年生の児童を対象にフラワーアレンジメント講習会が行われ、花の店くわはらの桑原さんによる指導のもと、立神地区で育てられたキクなどをきれいに生けていました。

11月4日には、枕崎小学校4年生の児童を対象に災害時の応急活動訓練が行われ、給水袋による給水活動を実施しました。また、各中学校で文化祭が開催され、部活動や学習成果の発表、劇など多様な成果を披露していました。

Topic4 まもります!ひのようじん!
～令和4年消防フェスタを開催



秋の火災予防運動期間中の11月9日、消防フェスタが消防署で開催されました。消防フェスタには、ふじ幼年消防クラブ、立神海の風幼年消防クラブ、妙見幼年消防クラブが参加しました。

参加者は、「火事だー!」という声の大きさを競う大声コンテストやカード合わせの競技を楽しみ、交流を深めました。最後には、幼年消防クラブ員が全員で防火の誓いを行いました。

Topic2 第56回枕崎市総合文化祭
「市民芸能祭」&ARTSコンサートを開催



10月22日から11月6日までの期間、南浜館で美術展、写真展等の展示を行い、市民会館で学習成果展、生花展の展示を行いました。また、11月3日には県美術協会会長の久保満義さんをはじめ県の芸術界を代表する4名の講師を招き、技術の向上を図る研修会を開催しました。

11月6日には市営野球場ステージを会場に、郷土芸能やダンス、合唱や日本舞踊など17団体が出演した第56回枕崎市総合文化祭「市民芸能祭」と、地元スカバンド「ARTS」によるコンサートを開催しました。

「海」に関する作品展入賞者を決定

夏の特別企画展「中村征夫写真展「海への旅」」の開催と合わせ、海を愛し、美しく豊かな海を守る事の大切さや漁業、水産加工に対する関心と理解を高めてもらうために募集した「海」に関する作品展において、「絵画の部」に455点、「書写の部」に185点の応募があった中から入賞作品を決定しました。ここに各部門の市長賞と教育長賞を紹介します。

■問合せ スポーツ・文化振興課文化振興係 TEL72-9998(南浜館)



【市長賞】
別府小学校1年 俵積田朝穂さん
「魚さんといっしょにうみのおさんぽ」



【教育長賞】
別府小学校4年 小城蘭丸さん
「かつお一本ぶり」



【市長賞】
枕崎小学校6年 甲斐愛咲さん



【教育長賞】
枕崎中学校3年 大田梨織さん

市税の納付は、便利で、安心な
口座振替 もご利用ください!

市税等に納め忘れがあると、本来納めるべき税金以外に督促手数料や延滞金が増加されますので、便利な口座振替も是非ご利用ください。

■問合せ 税務課管理収納係 TEL73-2175

市税の口座振替を希望される方は、下記の取扱金融機関を指定していただきます。手続きは、税務課6番窓口もしくは、各金融機関でも取り扱いますが、その際には、①通帳、②印鑑(届出印)、③納税通知書が必要となります。

金融機関	●鹿児島銀行	●南日本銀行	●鹿児島信用金庫
	●南さつま農業協同組合	●鹿児島興業信用組合	
	●九州信用漁業協同組合連合会	●ゆうちょ銀行	

協力隊 が行く!

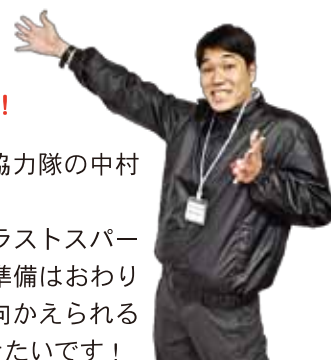

今月の担当は
りんね隊員です!

こんにちは! 地域おこし協力隊の中村りんねです。
12月は師走! 新年までのラストスタートですね! 新年に向けての準備はおわりましたか?! 無事年の晩を向かえられるように師走を走り抜けていきたいです!



枕崎お出汁教室

高知県中土佐町地域おこし協力隊の久竹さんと枕崎地域おこし協力隊で、かつ市さんが開催するかつお節工場見学付きのお出汁教室を体験してきました。

まず始めに、かつお節を生産している工程を見学するために揚村鯉節商店さんにお邪魔しました。かつお節の製造には、カツオを切る生切り・煮る煮熱・骨抜きと修繕・燻す焙乾・削り・カビつけと日干。この6つの工程に分かれておりそのほとんどが手作業で行われています。

今回の見学でほとんど手作業であるかつお節の製造工程や、なまり節・荒節・本枯節と呼ばれるかつお節がどのような特徴を持つているのか、またどれくらいの間と手間がかかっているのか知ることができました。年間約1・2万トンのかつお節を生産するかつお節生産量日本一の枕崎、そこには職人一人一人が丁寧に作業する姿があり感動しました。

工場見学の後は、かつ市さんでお出汁教室を体験。自分で削ったかつお節と麦味噌を入れて茶節を作りました。かつお節の旨味と麦味噌のあっさりとした味が混ざり合っただけの出汁の美味しさが最大限に出ています。麦

味噌とかつお節の2つだけを使っているのに胃がとても満たされ幸せな気持ちになりました。

かつ市さんではコロナ禍に入ってから、自宅で気軽ににお出汁について学べる、オンラインでのお出汁教室なども行っています。初めてのお出汁教室、お出汁とカツオについてさらに知りたくなりました。今後のかつ市さんの活動にも注目です!

協力隊になってから初めての冬

早いもので地域おこし協力隊になってから8カ月が経ちました。枕崎の方々はとても温かく接してくださり話しかけてもらえることや、新鮮な食材をいただくことがたびたびありました。本当にありがとうございます。少しでも枕崎の方々に恩返しできるように、観光地やイベントの情報発信・枕崎で頑張っている方々を応援できるような活動をしていきたいと思っています。現在は、枕崎の農家さんへの取材活動・ライターとして記事の提供・フォトコンテストへの挑戦をしています。お出汁とカツオ文化にもとても興味が湧いてきました。少しでもお手伝いできることがありましたら気軽に声がけください。



稚内通信 vol.5

このコーナーでは、友好都市締結10周年を記念して、両市の広報紙で紙面交流を行っています。
第5回目となる今月は、今年度行われた両市間の交流事業「コンカツプロジェクト」を紹介します。

コンカツプロジェクトで 深まる両市の出汁愛

■枕崎市・稚内市 幸せ コンカツフェアを開催

11月2日から8日の期間、友好都市締結10周年を記念して、東京都庁第一本庁舎1階にある全国観光PRコーナーにおいて



て、稚内市特産品の「昆布(コン)」と枕崎市特産品の「鰹(カツ)」をPRする「枕崎市・稚内市 幸せコンカツフェア」を開催しました。
東京都庁の全国観光PRコーナーは、全国さまざまな自治体が、入れ替わりで観光、産業、物産のPRイベントを行うスペースで、今回のイベント期間中は、観光パンフレット等の配布や、両市合わせて約60品目の商品を販売し、観光・物産のPRを行いました。



■コンカツプロジェクト で新酒書道展を開催

11月19日、薩摩酒造株式会社の新酒完成に合わせ、稚内市の小学生から作品を募った書道展の表彰式が同市内の飲食店ビルで開かれました。

書道展は、両市間の交流事業として、薩摩酒造株式会社と両市の経済団体が主体となる稚内コンカツプロジェクト推進協議会が共同主催し、80点の応募がありました。表彰式には入賞した20名が参加し、薩摩酒造の本坊愛一郎社長から賞状を受け取りました。

最優秀賞には潮見が丘小2年の山本月姫さんの書が輝き、稚内市内で約250本限定販売中の焼酎ラベルに採用されました。



問合せ 枕崎市総務課秘書広報係
TEL 7210033
稚内市企画調整課広報・広聴グループ
TEL 016212316387

市長

コラム

vol.44



難しい1年

12月になりました。今年一年をひとこと言うとう「難しい1年」だったと思います。

2年前から続いているコロナ禍の中で新しい年を迎えた翌月2月にはロシアがウクライナへの軍事侵攻をはじめました。世界中が「まさかしないだろう」と思っていたことをあっさり実行に移したことに大きなショックを受けました。その後の世界へのさまざまな悪影響はご承知の通りです。軍事的なリスク拡大はもとより、エネルギー資源の不安定化を生み、エネルギー価格やさまざまな原材料価格の高騰など、わが国経済へも大きな影響を及ぼしました。

そして7月、参議院選挙の最中に安倍晋三元首相が無秩序なテロリストの凶弾に倒れました。選挙の街頭演説中に日本のリーダーの一人が暗殺されるというまさかの事件が起こってしまったことにさらに大きなショックを受けました(安倍元首相の経済政策であるアベノミクスの功罪についてはさまざまな評価がなされていますが、今回の安倍元首相の死去でマクロ経済への視点、積極財政政策への空気がトーンダウンしていることは今後の不安材料だと思います)。コロナ禍が始まって、私は想像力をフル稼働させてこの難局を乗り切る必要があると常に話してきましたが、国連常任理事国の軍事侵攻、元首相の暗殺という出来事は想定外の出来事でした。また、日本のコロナ対策は欧米に比べて一週遅れの感があります。それらさまざまな不確定な要素はありますが、それでも新しい年はやってきます。

この原稿を仕上げていくとき、サッカーワールドカップの初戦で日本代表がワールドカップ優勝4回を誇る強豪ドイツ代表に勝利するというサプライズがあり、日本中が歓喜に沸いています。しかし私たちがサングラスで見えるこの結果も、選手、スタッフにとっては必然だったのではないかと思います。素晴らしい「準備」の結果だと感じます。私たちが難しい1年を終えて、新しい年に向かって、いい準備をしなければなりません。

山崎松峰書作展

「古里への恩返し」「日本古来の伝統文化の発展、継承」枕崎市民との心のふれあい」を想いに、本市出身で東京在住の書家・山崎耕(たがやす)氏の書作展を開催します。

- 会期 12月25日(日)～1月19日(木)
※月曜日および年末年始12/28～1/4は休館
- 観覧料 一般200円、高校・大学生100円、中学生以下無料

枕崎かつおランニング Day

1月15日(日)に枕崎かつおランニング Dayを開催します。本イベントでは、野球場と総合グラウンド敷地内に1km周回コースを設置し「枕崎新春かつおジョギング大会」と「枕崎リレーマラソン」を同日に開催します。

詳細やエントリーについては、ホームページをご覧ください。



▲ホームページ

南薩地区秀作展 ～第77回南日本美術展から～

鹿児島市の市立美術館、黎明館で開催された第77回南日本美術展において、入賞・入選した南薩地区関係(枕崎市・南さつま市・南九州市・指宿市)作家の作品を展示します。

- 会期 12月11日(日)～22日(木)
※月曜日休館
- 観覧料 一般200円、高校・大学生100円、中学生以下無料
- ギャラリートーク
12月11日(日)午前10時30分～(約1時間)
講師: 祝迫正豊氏(二科会会員・県美術協会会員)

南溟館年末年始休館

南溟館は下記の期間、年末年始の休館期間となります。

- 期間 12月28日(水)～1月4日(水)



スポーツ・文化 イベント情報

南溟館
開 9:00～17:00
※入館は16:30まで
休 毎週月曜日
※月曜日が祝祭日の場合は翌日
問 スポーツ・文化振興課
TEL72-9998



鹿兒島水産高校で「音楽の花束」コンサート

■10月30日、鹿兒島水産高校で「音楽の花束」コンサートが開催されました。谷口征夫さん(バリトン)と白澤玲子さん(ソプラノ)の二重唱や宮本浩和さんのギター演奏のほか、音楽家たちの素晴らしい音色に観客は魅了されていました。



秋の収穫に感謝「豊祭(ほぜ)」

■10月29日に妙見神社で行われ、東鹿籠太鼓踊りが奉納されました。3年ぶりとなる奉納に多くの観客でにぎわっていました。



2022「新酒」書道展表彰式

■10月31日、2022「新酒」書道展表彰式が明治蔵で開催されました。応募総数139点の中から最優秀賞として2年連続となる枕崎小学校の甲斐愛咲さん(6年)の作品が選ばれ、今年の新酒のラベルに採用されました。



児童と高齢者との温かなふれあい

■11月4日、毎年恒例となっている別府小学校児童と地域の高齢者とのふれあい交流活動が行われ、4年生28名と高齢者14名がグラウンドゴルフを通して交流を深めました。

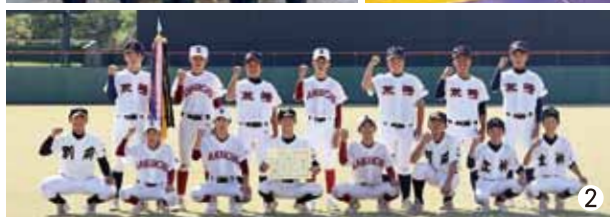

枕崎の中学・高校生九州・全国の舞台へ～各部門での活躍を期待しています！

- ①10月23日、南九州市で開催された第25回日本太鼓ジュニアコンクール鹿兒島県大会において「火の神乙女太鼓爽」が、2年ぶり13回目の優勝に輝きました。これにより、12月18日に長崎県で開催される九州大会と来年3月19日に石川県で開催される全国大会に出場します。
- ②10月29日から31日の3日間で県内の各球場で開催された第30回鹿兒島県中学校秋季選抜野球大会において、枕崎合同チームが準優勝しました。これにより、3月に宮崎県で開催される九州大会に出場します。
- ③10月22日から23日にかけていちき串木野市で開催された第23回全九州卓球選手権大会県予選の男子シングルスにおいて、枕崎中学校2年の今釜瑛飛さんが7位に入賞し、2月に大分県で開催される九州大会に出場します。



稚内から枕崎へヨットで日本縦断の旅を達成～橋口洋一さんの約2,950kmの旅

10月15日、本市在住の橋口洋一さんが、友好都市である稚内市から枕崎市までのヨットによる日本縦断の旅を達成しました。20年ほど前にヨットを習い始めたという橋口さんは、小樽で購入したヨットで北上した後、7月26日に稚内を出発してから枕崎に到着するまでの計82日間3,083kmの航海を終え、「やっとやり遂げたという達成感を感じています」と長い間の夢であった航海を振り返りました。

また、ヨットには両市のマンホールカードで作成したステッカーを貼り、寄港地で友好都市間の航海中であることをPRしてくれました。



祝・日本一！なぎなた演技で鹿兒島県が優勝～第77回国民体育大会(栃木国体)

10月3日に開催された第77回国民体育大会(栃木国体)なぎなた競技の成年女子演技競技において、鹿兒島代表の田口真耶さん(写真左)、秋葉笑里さん(写真左から2番目)が優勝し、演技競技では鹿兒島県勢初の日本一に輝きました。

田口さん(枕崎在住)は「日頃から支えてくださる皆様のおかげで、栃木国体で優勝することができました。来年の鹿兒島国体では、日本古来から受け継がれてきたなぎなたの魅力、地元の方々にお伝えできるように精進致します。ぜひ会場に見に来てください！」と話しました。

来年に迫った特別国民体育大会「燃ゆる感動かごしま国体」なぎなた競技会は10月14日から16日に総合体育館で開催されます。市民の皆さんの熱い応援をお願いします！



これからの人生どう生きたいですか？～市民公開講座『あなたが主役の在宅医療とは』

10月30日、市民会館において、ホスピタリティ晴RUYAおよびメッセンジャーナースかごしまの主催で市民公開講座が開催されました。

『自分らしく生きること』をテーマとして行われた在宅看護研究センターLLP代表の村松静子先生による特別講演のほか、本市の在宅医療関係者による現状説明や看取りを経験した家族の体験談などのリアルな話に、参加者は真剣に聞き入っていました。

ほっとホット
フォトコース



子どもたちがランニングバイクで熱戦！～ちびっこりだー(ストライダー)2022鹿兒島GPS第5戦開催

10月23日、市営野球場駐車場で、2～6歳の未就学児を対象としたランニングバイクイベント「ちびっこりだー」が開催されました。

上級者になると、大人が走っても追いつけないほどのスピードがでるランニングバイクでのレースに、子どもたちは真剣なまなざしで挑んでいました。

市外や県外からも多数のエントリーがあり、枕崎のお土産品のプレゼントに子どもたちは喜んでいました。



駅前広場がハロウィンモード一色に！～ハロウィンフェスタin枕崎駅を開催

10月29日、枕崎商工会議所青年部の主催で「ハロウィンフェスタin枕崎駅」が開催されました。

仮装して商店街を練り歩くハロウィンパレード、ダンスや空手パフォーマンス、仮装コンテスト、地元バンドのライブなどのさまざまな催しがあり、枕崎駅前広場には、大勢のギャラリーが集まり、アニメのキャラクターやゾンビなどの仮装を楽しむ人や、一緒に撮影を楽しむ人など、たくさんの笑顔と人出でにぎわいました。

お知らせ

●年末年始の
ごみ・し尿収集日程

●年末年始の収集日程		内鍋センターへの持ち込み
28(水)	燃えるごみ(金山・桜山・立神校区) 燃えないごみ(枕崎校区)	午前中のみ
29(木)	資源ごみ(金山・桜山・立神校区)	午前中のみ
30(金)	燃えるごみ(市内全域)	持ち込み不可
31(土)～3日(火)は休み(収集無し、持ち込み不可)		
4(水)	燃えるごみ(市内全域)	通常通り

12月31日(土)から1月3日(火)の間は、収集は行いませんので、各地域の集積所にごみを出さないでください。

内鍋清掃センターへの持ち込みは、12月28日(水)および29日(木)は午前中のみです。
※12月27日(火)までの持ち込みは、午前8時30分から午後4時までです(正午から午後1時までを除く)。年末は非常に混み合いますので、大掃除は早めに済ませましょう。分別を徹底し

て時間にゆとりを持って持ち込んでください。
問合せ 市民生活課環境整備係
TEL76-1097
◎し尿くみ取り業務
●年末受付は12月23日(金)まで、くみ取りは28日(水)まで
問合せ 枕崎清掃社 TEL72-1539

保育所・認定こども園
新規入所について

令和5年4月1日から新規で保育所または認定こども園(保育所部分)への入所を希望する児童の受付を開始します。
※認定こども園の「幼稚園部分」での入園を希望される方は、各園に直接申込みをしてください。
対象児童 保護者が就労、妊娠や出産、病気、障害、病人の看護や災害復旧、求職活動、就学などの事情により保育が必要な児童
申込書の配布について
入所希望の方には福祉課社会係で「入所申込書」等を配布し、必要書類の説明をします。
配布期間 12月23日(金)まで
申込書の受付について
受付期間 1月4日(水)～27日(金)提出先 福祉課社会係

※保育所および認定こども園では、入所手続きはできませんのでご注意ください。

※転園を希望する場合も受付期間内に手続きを行ってください。
※保育所の定員数などにより、第1希望の施設へ入所できないことがありますので、「ご承ください」。
※市外の保育所または認定こども園入所を希望する場合も、手続きは枕崎市で行う必要があります。市外の保育所または認定こども園入所を希望される場合は、お早めにご相談ください。
※年度途中の入所についても、随時、受付をしています。入所希望日の前の月の15日までに必要書類を提出してください。原則として毎月1日の入所となります。
問合せ・申込み 福祉課社会係
TEL73-5612

インボイス制度に関する説明会および登録申請相談会

令和5年10月からのインボイス制度の開始に向け、適格請求書発行事業者の登録申請や相談等が提出期限間際(令和5年3月末)の令和4年分の確定申告時期に集中することを避けるために、インボイス制度に関する説明会および登録申請相談会を次の日程で実施します。
※参加費用は無料です。
※新型コロナウイルス感染症拡大防止に配慮した開催としており、今後新型コロナウイルス感染症等の急激な拡大等によって、開催が中止となる場合があります。

開催日時	定員	事前予約締切(午後5時まで)	開催場所等
1月18日(水)	12名	1月13日(金)	知覧税務署 1階会議室
2月1日(水)	40名	1月27日(金)	知覧文化会館 大会議室
2月8日(水)	40名	2月3日(金)	枕崎市市民会館 第1会議室
2月15日(水)	30名	2月10日(金)	南さつま市市民会館 第1会議室
2月22日(水)		2月17日(金)	
3月1日(水)	40名	2月24日(金)	知覧文化会館 大会議室

申込み 知覧税務署法人課税部
TEL83-2414(直通)

事業主(給与支払者)の方へ「個人住民税の特別徴収」についてのお知らせ

従業員からの所得税を源泉徴収する給与支払者(事業主)は、個人住民税についても給与から天引きして市町村に納入しなければならぬことが地方税法に定められています。

償却資産(固定資産税)の申告期間について

償却資産(固定資産税)の申告の時期が近づいてきました。固定資産税は、土地・家屋だけでなく、事業用の資産にも課税され、その所有者の方は毎年1月1日現在において枕崎市内に所有している償却資産について、毎年1月31日までにその所有状況を申告していただく必要があります。12月中旬を目途に市内に償却資産を所有していると思われる事業者に対して、償却資産申告書および種類別明細書を発送しますので、必要事項を記入の上、税務課固定資産係に持参もしくは郵送にて提出してください。

また、12月中に上記書類が届かなかつた場合、もしくは令和4年1月2日以降に事業を始められた方は、お手数ですが以下の問い合わせ先までご連絡ください。
申告期間 令和5年1月4日(水)～31日(火)
※土、日、祝日を除く
申告場所 税務課固定資産係(9番窓口)
問合せ 税務課固定資産係
TEL76-1067

そのため、南薩地域4市と鹿児島県は、これまで法令の要件に当っては多くの事業主を特別徴収する者(特別徴収義務者)として指定しています。まだ指定されていない事業主についても令和5年5月に指定しますので、ご理解とご協力をお願いします。詳しくは、税務課または南薩地域振興局税課にお問い合わせください。

思ったより簡単な特別徴収
●各月の給与から天引きする税額は、市から通知されるので所得税のように税額を計算する必要がありません。また、年末調整の必要もありません。天引きした税額は、毎月金融機関の窓口で納付書を添えて払い込むだけです。毎月の払い込みが面倒なときは、まとめて6月と12月で払い込むこともできます(従業員10人未満で手続きした事業主に限りません)。

従業員に喜ばれる特別徴収
●毎月の給与から天引きされるので、時間に余裕がない平日に銀行へ行く必要がなくなります。また、納め忘れの心配がなくなります。これまで1年分を4回で納めていましたが、12回(月)の給与と天引きとなるので、1回あたりの負担額が減ります。
問合せ 税務課税係 TEL76-1066、南薩地域振興局税課 TEL52-1317

令和4年中に取り壊した家屋および未登録家屋の名義人変更について

令和5年度固定資産税の課税業務に向けて家屋の現況調査を行っています。令和4年中に家屋を取り壊された方、売買・相続等で未登録家屋の所有権変更のあった方は届け出てください。法務局で登記されている家屋

を取り壊し、滅失登記の手続きをされた方は市役所への届け出は必要ありません。
新たに建物の新築や増築をされた方には、家屋調査のお願いの通知を順次送付しています。1月末までに通知が届かない場合には、連絡をお願いします。
問合せ 税務課固定資産税係
TEL76-1067

鹿児島県行政書士会(南薩支部)相談会を開催

鹿児島県行政書士会南薩支部の主催で、各種許可申請(マイナンバーカード、営業許可申請、相続手続、遺言、農地転用、車庫証明、定款認証など)に関わることや法律上の困りごとなどの相談会を実施します。相談は無料です。お気軽にお越しください。
なお、相談は先着10組となりますので、ご注意ください。

募集

合同企業説明会参加企業

枕崎市若者定住育成協議会主

※感染防止対策のため、マスク着用、手指消毒にご協力ください。
日時 12月11日(日) 午後1時～4時30分
場所 市民会館第2会議室
問合せ 鹿児島県行政書士会南薩支部 TEL78-3621

門松カードを販売中

門松カード販売は「緑の募金」活動の一環として行われ、益金は緑化の普及啓発活動などに活用されています。
金額 1組(2枚) 20円
販売期間 12月28日(水)まで
販売・問合せ 農政課耕地林務係
TEL76-1183・76-1184

「ひおきの逸品」プレミアム付き商品券・電子商品券

日置市の匠が制作した薩摩焼や木工品、ガラス製品などの工芸品をお得に購入できます。
料金 商品券1冊4,000円(1,000円×5枚綴り)、電子商品券1口800円(1,000円) ※プレミアム率25%
販売期間 令和5年1月20日(金)まで
問合せ 日置市観光協会 TEL099-248-7380

令和4年度薩摩藩英国留学生記念館特別企画展「守る人 町田久成展」

日本初の博物館を創設した町田久成の功績と生き様を紹介します。
日時 令和5年1月28日(土)～6月26日(月) ※火曜休館
場所 いちき串木野市羽島4930
料金 大人300円、小・中学生200円 ※団体割引(20名以上)
問合せ 薩摩藩英国留学生記念館 TEL0996-35-1865

催による高校生を対象とした合同企業説明会を開催します。高校生に地元どんな企業があるかを知ってもらい、将来の地元への就職促進へつなげるための説明会です。
参加企業を募集しますので、ぜひお申し込みください。
日時 令和5年2月1日(水) 午後2時～3時30分
場所 市立総合体育館
参加者 枕崎高等学校および鹿児島水産高等学校の2年生を予定
募集企業 本市内に就業場所を有する企業
内容 各企業の担当者がブースにおいて企業の概要を説明
参加申込締切 12月23日(金)
問合せ・申込み 枕崎市若者定住育成協議会事務局(企画調整課政策推進係内) TEL76-1090

薩摩半島 X 観光HUNT

薩摩半島の5市で構成される薩摩半島観光振興協議会。行政区を超えた観光情報をお届けします。



南九州市
ダイヤモンド薩摩富士
期間中、開聞岳山頂に太陽が昇る「ダイヤモンド薩摩富士」が見られます。
期間 12月初旬～1月中旬
場所 御茶屋の場公園など
問合せ 南九州市役所商工観光課 TEL0993-83-2511



南さつま市
第11回南さつま海道鑑真の道歩き
南さつま市の美しい景色や名所を巡る海道歩きを楽しみませんか?
開催日 令和5年2月25日(土)
場所 日本の原風景坊津コース(約10km)、亀ヶ丘東シナ海絶景コース(約12km)
料金 一般・高校生1,500円、小・中学生300円
問合せ 南さつま海道鑑真の道歩き実行委員会 TEL0993-53-2111



日置市
「ひおきの逸品」プレミアム付き商品券・電子商品券
日置市の匠が制作した薩摩焼や木工品、ガラス製品などの工芸品をお得に購入できます。
料金 商品券1冊4,000円(1,000円×5枚綴り)、電子商品券1口800円(1,000円) ※プレミアム率25%
販売期間 令和5年1月20日(金)まで
問合せ 日置市観光協会 TEL099-248-7380



いちき串木野市
令和4年度薩摩藩英国留学生記念館特別企画展「守る人 町田久成展」
日本初の博物館を創設した町田久成の功績と生き様を紹介します。
日時 令和5年1月28日(土)～6月26日(月) ※火曜休館
場所 いちき串木野市羽島4930
料金 大人300円、小・中学生200円 ※団体割引(20名以上)
問合せ 薩摩藩英国留学生記念館 TEL0996-35-1865

新着本紹介

- 一般書
- 児童書



● ペットショップ無惨
石田 衣良(著)
文藝春秋



○ じぶんのきもち みんなのきもち
サラ・オリアリー(さく)
ティン・レン(え)
おつか のりに(やく)
あかね書房

- 犬を盗む / 佐藤 青南(著) / 実業之日本社
- パンドロぼうのせかい いちおいしいパンレシピ / 吉永 麻衣子(料理) / 柴田 ケイコ(原作) / KADOKAWA
- たすけてー / りとう ようい(作・絵) / 金の星社
- もしも深海でくらしたら / 山本 省三(作) / 長根 浩義(監修) / WAVE出版

年末年始の休館のお知らせ

休館日 12月29日(木)～1月3日(火)



市立図書館 電話 72-9254
ホームページ
https://www.city.makurazaki.lg.jp/site/library/
★開館時間 9:30～18:00

カレンダー 12月10日～1月7日

日	月	火	水	木	金	土
						10
11	12	13	14	15	16	17
18	19	20	21	22	23	24
25	26	27	28	29	30	31
1	2	3	4	5	6	7

休館日
おはなしのへや 午後3時～
(絵本と紙芝居の読み聞かせ)



● 活動内容 毎月、「広報まくらざき」をCDに音読し、視覚障害の方へお届けしています。
● 今月の担当 松野下さん、茅野さん
● 会員募集中 問い合わせは図書館まで。

令和4年度読書感想文コンクール入賞者発表

小学校の部			中学校の部			高校・一般の部		
特選	1年	上村香蓮 別府小	特選	5年	佐多佑翔 枕崎小	特選	1年	中山真子 枕崎中
入選	1年	福留そら 立神小	特選	5年	依積田みのり 別府小	特選	1年	實満なぎ 枕崎中
佳作	1年	森 唯尊 立神小	特選	5年	依積田梨愛 別府小	特選	1年	茶屋道亮太 立神中
入選	1年	瀧村英寿 立神小	特選	5年	猪谷優介 別府小	特選	1年	山下姫琉 立神中
佳作	1年	山崎快友 枕崎小	特選	5年	床波聖珠 別府小	特選	1年	神浦寿音 立神中
入選	1年	山崎蓮花 立神小	特選	5年	鮫島鈴夏 立神小	特選	1年	栗野 健 立神中
佳作	1年	高島暖幸 立神小	特選	5年	松崎優里奈 立神小	特選	1年	台場音羽 立神中
特選	2年	日渡陽太 立神小	特選	5年	猪谷真澄 立神小	特選	2年	猪谷真澄 立神中
入選	2年	福永有生乃 立神小	特選	5年	上村優和 立神小	特選	2年	中釜安理 立神中
佳作	2年	松野下湧 立神小	特選	5年	森 日暖 立神小	特選	2年	城森笑心 立神小
入選	2年	榎木夏帆 立神小	特選	5年	森 智悠 立神小	特選	2年	城森笑心 立神小
佳作	2年	下山七斗 立神小	特選	5年	永留千紗 立神小	特選	2年	城森笑心 立神小
特選	3年	森 智悠 立神小	特選	5年	中尾心春 立神小	特選	3年	野沢日菜 立神中
入選	3年	永留千紗 立神小	特選	5年	中尾心春 立神小	特選	3年	野沢日菜 立神中
佳作	3年	上原 翔 立神小	特選	5年	猪谷秀梧 立神小	特選	3年	野沢日菜 立神中
入選	3年	猪谷秀梧 立神小	特選	5年	床波姫翠 立神小	特選	3年	野沢日菜 立神中
佳作	3年	徳永珠花 立神小	特選	5年	徳永珠花 立神小	特選	3年	野沢日菜 立神中
入選	3年	甲斐咲綾 立神小	特選	5年	上村優奈 立神小	特選	3年	野沢日菜 立神中
佳作	3年	上村優奈 立神小	特選	5年	城森笑心 立神小	特選	3年	野沢日菜 立神中
特選	3年	城森笑心 立神小	特選	5年	城森笑心 立神小	特選	3年	野沢日菜 立神中

環境・ごみ減量・動物愛護などに関する情報を発信するコーナーです。

今月のテーマ

火災危険物は資源ごみの日に出しましょう



本市では、電池やスプレー缶などは「火災危険物」として「資源ごみ」の収集日に出していただくようお願いしています。この「火災危険物」が正しい分別区分で出されず、収集車やごみ処理場から出火する事故が全国的に発生しています。

- 火災危険物として資源ごみの日に出すもの
 - ※ひとつの資源ごみ袋にまとめて入れて出してください。
 - ・電池(乾電池、充電式電池、豆電池)
 - ※充電式の電気製品に使用されている電池についても同様。
 - ・取り外せない場合はそのまま火災危険物として出す。
 - ・ガス缶(使い切って穴を空けてから)
 - ・スプレー缶(使い切って穴を空けてから)
 - ・ライター(使い切ってから)



問合せ 市民生活課環境整備係 TEL76-1097

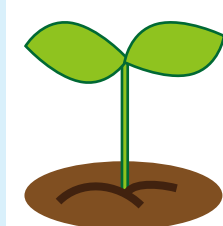

みんなで育てよう 男女共同参画の芽

Gender equality

このコーナーでは、男女共同参画社会の推進に向けて、男女共同参画に関するさまざまな情報を隔月で発信していきます。今月は、第3次枕崎市男女共同参画基本計画II-1「性別に起因するあらゆる形態の暴力の根絶」より、男女共同参画とあらゆる暴力の根絶について考えてみましょう。

男女共同参画とあらゆる暴力の根絶

DVやストーカー行為、セクシュアル・ハラスメント、性犯罪等性別に起因するあらゆる形態の暴力は、基本的人権を侵害する決して許されない行為です。配偶者等からの暴力には、身体的な暴力、精神的な暴力、性的な暴力、経済的な暴力など、さまざまな形態が存在します。「家庭内の問題」、「個人的な問題」ではなく、「社会的な問題」として捉え、被害の深刻化を防ぐために早く相談機関につなげるなどの対応をする必要があります。市民意識調査によると、配偶者から身体的暴力を受けた経験がある人は女性の約5人に1人、男性の約8人に1人となっています。誰もが安全に安心して暮らせる社会を実現するためには、あらゆる暴力を許さない意識を市全体で作るとともに、相談体制・支援体制の充実を図っていく必要があります。男女共同参画社会の実現のために、あらゆる暴力の根絶に向

けて、社会全体で取り組んでいきましょう。

女性に対する暴力をなくす運動

11月12日(土)から25日(金)までの「女性に対する暴力をなくす運動」にあわせて、市役所、市民会館、図書館でパープルリボンを設置しました。パープルリボンには、「女性に対するあらゆる暴力をなくしていこう」とのメッセージが込められています。また、市立図書館では、図書館ボランティアとわくワーククラブの皆さんがパープルリボンの設置や啓発用のしおり作成を手伝ってくれました。



- ひとりで悩まずに相談してみませんか？
自分がされていることはもしかしてDV?と思ったらひとりで悩まずに相談機関に連絡してみましょう。
- ・性犯罪・性暴力被害者のためのワンストップ支援センター #8891(はやくワンストップ)
 - ・市家庭児童相談室 TEL76-1136
 - ・県男女共同参画センター TEL099-221-6630
 - ・県女性相談センター TEL099-222-1467
 - ・枕崎警察署 TEL72-0110

あなたの子育て応援します



健康づくり、生活習慣病予防、介護予防等に関する情報をお知らせします。

本市では、妊娠期から子育て期にわたるまでの支援について、ワンストップ拠点(子育て世代包括支援センター)を設置しています。医療機関や保育園・幼稚園等、子育てに関連する機関と連携し、切れ目のない支援を実施します。またワンストップ拠点には、保育士・保健師・助産師・看護師等を配置して、安心して子育てができるよう、きめ細やかな支援を行っています。子育てについて周りに相談できる人がいない、子どもの育てにくさを感じるなど、子育てについての相談窓口となっています。特に産後間もないお母さんは、ゆっくりと休息ができず、つい頑張りすぎてしまうことがあるかもしれません。体や心が疲れたときは、頑張りすぎず、周囲に相談しサポートを受けましょう。

- ① 産後ケア：産婦人科にて、お母さんが体を休めたり、乳房のケアの他、心身の不調があるときにケアを受けることができます。産産婦人科にて利用できます。
 - ② 育児相談：毎月第1、第3月曜日の午前中に実施しています。お子さんの身体計測や、育児の相談を行っています。
 - ③ 子育て支援センターキッズ：支援センターキッズ(立神海の風こども園併設)では保育士が育児の相談や支援を行っています。
 - ④ 子育てサロン：子育てサロンは健康センターにて月1回、第3木曜日に親子遊びを実施しています。保健師・栄養士の育児相談も実施しています。
- ※①～④の詳細につきましては、子育て世代包括支援センター(健康センター)へお問い合わせください。
- お母さんの心と体の調子が良くなり、育児が楽しく充実したものとなるようお手伝いができたらと思います。子育て世代包括支援センター(健康センター)へ、ぜひご相談ください。
- 問合せ 枕崎市子育て世代包括支援センター(健康センター) TEL7212544(相談専用回数) またはTEL7217176

12月の納税

市県民税 4 期
国民健康保険 5 期
介護保険料・後期高齢者医療保険料 5 期

納付期限および口座振替日は12月26日(月)になります。
問合せ 税務課管理収納係 TEL73-2175

消防本部からのお知らせ

●火災・救急等発生状況 (令和4年10月1日～31日)

火災発生件数 0 件(4 件) 救急出場件数 87件(1040件)
救助出動件数 0 件(12件) ※()内は令和4年の累計

●年末特別警戒について

消防本部では消防団・関係機関と連携し、12月25日から31日まで「年末特別警戒」を実施します。この時期は年末の慌ただしさによる火災予防に対する注意力の低下や暖房器具の使用、空気の乾燥などにより、火災の危険が高まります。引き続き「火の用心」をお願いします。

「お出かけは マスク戸締り 火の用心」

火の用心と救急車の適正利用をお願いします。

問合せ 消防本部警防課警防係 TEL72-0049

日曜・祝日在宅医

※午前9時～午後5時
※市立病院(小児)は午前10時～午後5時

月日	内科	外科	特別
12/11	市立病院 TEL(72)0303	久木田整形外科病院 TEL(72)3155	竹さこ医院(産) TEL(73)2610 市立病院(小児) TEL(72)0303
18	茅野内科医院 TEL(72)1006	小原病院 TEL(72)2226	市立病院(小児) TEL(72)0303
25	国見内科医院 TEL(72)0066	尾辻病院 TEL(72)5001	神園ひふくクリニック TEL(73)2121 市立病院(小児) TEL(72)0303
29	溝口クリニック TEL(73)5330	サザン・リージョン病院 TEL(72)1351	
30	市立病院 TEL(72)0303	久木田整形外科病院 TEL(72)3155	市立病院(小児) TEL(72)0303
31	小原病院 TEL(72)2226	小原病院 TEL(72)2226	
1/1	サザン・リージョン病院 TEL(72)1351	サザン・リージョン病院 TEL(72)1351	市立病院(小児) TEL(72)0303
2	有山内科 TEL(72)5811	尾辻病院 TEL(72)5001	
3	茅野内科医院 TEL(72)1006	小原病院 TEL(72)2226	

指定給水工事当番店

工事店名	日	月	火	水	木	金	土
(株)板敷組 TEL(76)2025			6	7	8	9	10
(株)井上工業 TEL(72)2749	11	12	13	14	15	16	17
白沢水道工事店TEL(73)2696 (有)白松水道土木TEL(72)8500	18	19	20	21	22	23	24
(有)萩原工業所 TEL(72)2400	25	26	27	28	29	30	31
森建設(株) TEL(72)1070	1	2	3	4	5	6	7
(有)有園水道工業 TEL(72)4129	8	9	10	11	12	13	14

※下水やトイレの詰まりなどは、馴染みの工事店にお願いしてください。

まちのカレンダー

12月10日～1月15日

●は、「高齢者元気度アップ・ポイント事業」の対象事業

日(曜日)	行事名	場所 時間	問合せ
12月			
11(日)	●冬の飾りもの	金山地区公民館 10:00～12:00 【対象】小・中学生、一般	金山地区公民館 TEL(72)9690
12(月)	母子健康手帳交付・初妊婦講座	健康センター 9:00～11:40	健康センター TEL(72)7176
15(木)	子育てサロン	健康センター 9:45～11:30	健康センター TEL(72)7176
16(金)	市民あいさつ運動の日	市民全体で声かけ・あいさつに取り組みましょう。	生涯学習課 TEL(72)2221
17(土)	親子でケーキ作り ●小中学生と高齢者のふれあい交流そまらずし作り	立神地区公民館 10:00～12:00 【対象】小学校高学年、保護者 別府地区公民館 8:30～12:00 【対象】小・中学生、保護者、高齢者	立神地区公民館 TEL(72)1693 別府地区公民館 TEL(76)2010
18(日)	まくらざき朝市	町頭青果市場 7:00～10:00	枕崎商工会議所 TEL(72)3341
19(月)	母子健康手帳交付	健康センター 9:00～11:40	健康センター TEL(72)7176
24(土)	クリスマスケーキ作り	桜山地区公民館 13:30～15:30 【対象】小・中学生、一般	桜山地区公民館 TEL(72)2267
1月			
8(日)	鬼火焚き	田布川地域 17:00～19:00 【対象】小・中学生、一般	金山地区公民館 TEL(72)9690
10(火)	母子健康手帳交付	健康センター 9:00～11:40	健康センター TEL(72)7176
11(水)	●男性料理教室	別府センター 10:00～11:40	健康センター TEL(72)7176

※行事予定については、新型コロナウイルス感染症の状況により変更になる可能性がありますので、ご了承ください。

マイナンバーカードに関する窓口時間延長・日曜日開庁について

仕事などで平日の昼間に市役所へ行くことができない方のために、窓口時間の延長および日曜日の開庁を行っています。

■時間延長 毎週木曜日 午後7時30分まで

■日曜日開庁 毎月第2・第4日曜日 午前8時30分～正午

※日程が変更になる場合があります。

■問合せ 市民生活課市民係 TEL76-1093

今月の題字

みつき
鮫島 碧月さん

桜山中学校 1年

私の将来の夢はまだ決まっていませんが、高校に進学して、進路の幅を広げていきたいと思っています。そのためにまずは高校受験を頑張りたいです。

枕崎

国民年金

市民生活課国民年金係 TEL76-1096
●ねんきん定期専用ダイヤル(特別便) TEL03670001544
●ねんきんダイヤル(一般的な相談) TEL05700551165
I P 電話・PHSからはTEL036700011665

年金受給している皆さんへ

「源泉徴収票」が送付されます 確定申告まで大切に保管を

厚生年金・国民年金の「老齢年金」など、老齢(退職)を支給事由とする公的年金は、税法上「雑所得」として所得税の課税対象になります。このうち「老齢年金」の額が、108万円以上(65歳以上の方は158万円以上)の方については、所得税を源泉徴収することになっていきます。日本年金機構では、令和4年1月から令和4年12月に「老齢年金」を受給している方全員に令和5年1月末までに源泉徴収票を送付します。

※令和5年1月に支払があった方は、1月支払分も含みます。(1月支払分は、公的年金等の決定・改定等が遅延したとき等に支払われ、本来、令和4年12月に支払われるべき金額となるため)

源泉徴収票は、税務署で年金以外に給与収入があり確定申告をするときや、源泉徴収の還付を受けるときに添付する必要があります。もし、源泉徴収票を紛失された場合は再交付ができません。過去8年分まで再交付が可能です。市民生活課国民年金係か鹿児島南年金事務所(TEL099-2511311)までお申し出ください。

源泉徴収Q&A

Q 源泉徴収票はどのようなときに使うのですか?

A 源泉徴収票は、老齢年金を受けている方に、昨年中に支払った年金の総額や、年金から差し引いた所得税額などをお知らせするものです。税金の確定申告や還付請求をするときには、この源泉徴収票を税務署に出すことになります。

Q 障害年金や遺族年金を受け

ている人にも源泉徴収票は送付されるのでしょうか?

A 障害年金や遺族年金は、所得税の課税対象となっていない(非課税)ため、障害年金や遺族年金を受けている人には、源泉徴収票は送付されません。源泉徴収票が送付されるのは、老齢または退職を支給事由とする年金を受けている方となります。

Q 源泉徴収票に記載されている扶養親族等の状況が変わっています。どのような手続きが必要でしょうか?

A 年の途中で扶養親族が増えたり、扶養親族の状況が変わったりして、扶養親族等申告書の記載した内容から変更がある場合は、最寄りの税務署で確定申告を行っていただき、所得税および復興特別所得税の過不足分を精算していただくこととなります。

Q 年金から住民税が控除されていますが、源泉徴収票に記載がないのはなぜでしょうか?

A 公的年金等から特別徴収された個人住民税は、所得税および復興特別所得税の控除対象とされていないため、記載していません。個人住民税額については、税務課へお問い合わせください。

男子のうごき
女子のうごき
健康やかな成長をお祈りいたします。

10月16日～11月15日届出分

おくやみ
ご冥福をお祈りいたします。

氏名	年齢	住所	新屋敷	百合子	寿町
白窪 ユリ子	92	高見町	眞茅	トヨ	まかや町
中原 重成	79	火神北町	石井	ヒロ	大塚南町
揚野 フヨ	99	高見町	宮原	正二	桜山東町
駒水 三郎	91	駒水町	小川	イツ	桜木町
小川 吉夫	85	中央町	田中	良輝	板敷本町
酒瀬川 美鈴	75	寿町	牧野	フミ	園見本町
中島 エミ	89	国見町	毛利	トミ	東本町
下田 武男	88	大塚南町	白澤	光志	白沢東町
氏名					
保護者					
住所					
立神北町					
立神北町					
茅野					
後喜					
嵩史					
別府西町					
上園					
依央					
竜聖					
千代田町					
上園					
律					
美英由					
緑町					
堀端					
祐仁					
賢一					
旭町					

人のうごき

※令和4年11月1日現在

男性 9,110人 (-2)

女性 10,653人 (+9)

合計 19,763人 (+7)

世帯 10,488世帯 (+15)

()内は前月との比較

※掲載希望のあった方のみ掲載しています。(敬称略)