

枕崎

特集

11月29日は「いい肉」の日

24時間稼働している
枕崎バイオマス発電所(仁田浦)
〈関連 6・7頁〉

11月29日は「いい肉」の日

毎年11月29日は、「いい肉」の日です。
 鯉節の生産量日本一を誇る枕崎ですが、実は畜産も盛んに行われており、その生産額は本市農業生産額の約半分を占めています。
 今回の特集では、「いい肉」を生産する畜産農家の方々取材しました。



安心安全にこだわわるブロイラー



南薩ブロイラー団地生産者協議会の会長を務める田野尻宗作さん。火之神岬町で養鶏業を営んでいます。

田野尻さんの生産する鶏は、短期間で成長させ出荷するブロイラーと呼ばれる鶏で、チャンキーとコップの二つの品種を育てています。南さつま市の大浦にある孵化センターから、生まれて24時間以内のひなが3万羽から3万5000羽運び込まれ、48日から50日かけて育て出荷します。その後は、鶏舎内の消毒を行い、新たなひなを迎え入れます。そのサイクルを1年間に5回行い、年間約16万羽のブロイラーを出荷しています。

軟らかな肉質のブロイラーへ

ひなが運び込まれてから7日間は、「餌付」と呼ばれる栄養価やタンパク質が高い餌を与え、骨格や内臓を育てます。そして、その後は「前期」と呼ばれる体を

大きくする餌を10日間、「後期」と呼ばれるカロリーが多く、太らせるための餌を14日間与えます。あまり太りすぎると心臓の病気などが発生するリスクがあるため、最後の20日間程度は「仕上」と呼ばれるカロリーを抑えた餌を与え、肉質を調整します。それぞれの餌によって含まれる種類は異なりますが、主にとうもろこしをメインに、小麦や米、大豆油かすなどが含まれています。最初は50gにも満たない体重ですが、出荷する頃には3kg前後まで大きくなると田野尻さんは話します。約50日という比較的短い期間で出荷されるブロイラーは、肉質が軟らかく、フライドチキンや唐揚げなど、普段私たちが口にしている肉として販売されています。

徹底した体調管理

田野尻さんが鶏を飼育する上で最も気を遣っているのが、病気を発生させないということ。

鶏は温度に敏感で、自分で汗をかくことができないため、温度管理をしっかり行うことが大切です。小さい頃は寒さに弱く、大きくなるにつれ暑さに弱くなっていきます。ひなの頃は鶏舎にビニールをまいたりしながら鶏舎内の温度が29度から33度になるようにし、出荷前は扇風機などで温度を下げ、約20度になるよう調整します。温度管理がなされていないと体調を崩し病気になるってしまい、病気を治すために薬を使わざるを得ません。安心安全なブロイラーにこだわらる田野尻さんは、毎日、1、2回鶏舎内を見回り、鶏の体調を観察し、小さな変化も見逃さないよう注意を払います。

出荷を迎えた田野尻さんのブロイラーは、川内の加工場へと運ばれ、薩摩半島を中心にスーパーなどで販売されています。



1 生まれて間もないひな鶏 2 遺伝子組み換えを行っていないとうもろこしを使った「仕上」の餌 3 笑顔を見せる生産者の田野尻宗作さん

自家配合の強みを生かす飼育



1



2



3

1 母豚から母乳をもらう子豚 2 生後6カ月、約110kgまで成長した南国ポーク
3 岩戸牧場・美原農場を経営する宮路善男さん

枕崎養豚振興会の会長、日本養豚協会(JPPA)の鹿児島支部長などを務める宮路善男さん。市内で株式会社岩戸牧場と有限会社美原農場を営み、年間約4万頭の豚を出荷しています。宮路さんの育てる豚は自家配合の餌を使用しているのが特徴です。「自分で配合することで、それぞれの美味しい部分を残したまま餌として与えることができる。自家配合の餌がうちのこだわり」と話します。

病気のリスクと隣り合わせ

豚を飼育する際には、さまざまな病気のリスクがあります。有名豚熱や豚流行性下痢(PED)のほかにも多くの病気があり、常に病気のリスクと隣り合わせです。多頭飼育を行うため、一度病気が発生してしまうと他の豚にも感染が広がってしまうので、飼育員の消毒や関係者以外の敷地内への立入制限など、徹底した対策が行われています。

過去には病気により多くの豚を死なせてしまったこともあり、現在では枕崎市内で一番の生産量を誇る養豚場を営んでいます。

枕崎で育つブランド豚

宮路さんが生産する豚は、デュロック種という雄に、岩戸牧場ではケンポローという品種の雌を、美原農場ではハイポローという品種の雌を掛け合わせています。そして生まれてきた豚は、与えられる餌で「南国ポーク」「さつま六穀豚」などのブランド豚に区別され、出荷されます。

中国地方に出荷される南国ポークは、とうもろこしをメインに、米やサラダ油を搾った後の大豆かす、菜種油を搾った菜種かす、魚粉、アミノ酸やビタミン、油脂、焼酎かす(焼酎の製造時期のみ)、ウイスキーか



すなどをブレンドしたオリジナルのこだわり飼料で飼育されます。その身はあくが少なく、さっぱりとしつつも、しっかりとした旨みの特徴です。

また、関西方面に出荷されるさつま六穀豚は、その名のとおり、とうもろこし、大麦、小麦、米、マイロ、大豆の6種類の穀物をメインにした飼料で育てられます(※さつま六穀豚については、自家配合ではなく、指定の餌を使用)。その身はあっさりとしていて、肉本来の旨みとコクが口の中に広がります。

それぞれの美味しさを備えて枕崎で育つブランド豚は、今も消費者の舌をうならせているはずだ。

「枕崎」の名を背負うブランド牛



1



2



3

1 枕崎市肉用牛部会の会長を務める宮路敏廣さん 2 チモシーや稲わらなどをブレンドした餌
3 出荷目前、大きく育った枕崎牛

質にこだわり、味にこだわる枕崎牛

枕崎市肉用牛部会の会長を務める宮路敏廣さん。大塚地区で大塚牧場を営んでいます。宮路さんが生産するのは、黒毛和牛の雄とホルスタインの雌を掛け合わせて生まれる交雑種。いわゆる「F1牛」と呼ばれる肉用牛です。現在、本市の肉用牛を生産する畜産農家の多くが、この交雑種を生産しています。

平成10年に顔の見える安全安心な肉づくりを目指して、宮路さんを含めた当時の畜産農家9戸がブランド化に立ち上がり、平成19年に出荷先の事業者によって「枕崎牛」として商標登録されました。現在、「質にこだ

わり、味にこだわり」をモットーに、関東や関西など全国に供給を広げています。

試行錯誤を重ねて

生後から出荷されるまでの期間は、各農家によってばらつきがありますが、宮路さんが生産する枕崎牛は生後27カ月から28カ月後に出荷されます。その体重は約520キログラム。同じ場所でも同じ餌を与えても育ち方はそれぞれです。「親から与えられたもの以上には大きくならない。私たちの仕事は、そこまで大きく育てて出荷すること」と宮路さんは話します。

生まれてすぐの牛にはミルクを与え、生後8カ月を迎える頃には、胃袋を大きくしてたくさん餌を食べられる牛にするため、消化が良く養分が多く含まれるチモシーと呼ばれる牧草と、とうもろこしや麦などの穀類を餌として与えます。生後14カ月頃になると、しっかりとした肉質



をつくるための餌を与えます。チモシーからあえて消化の悪い稲わらへと餌を替え、胃の中で噛み返しをさせることで、胃を活性化させ、健康状態を保ちます。同時に、養分の少ない稲わらを与えることで、摂取するビタミンの量を減らし、日持ちのするしっかりとした脂をつくり出します。脂の旨みを残しつつ、形の崩れないしっかりとした肉、試行錯誤を重ねてたどり着いた宮路さんの枕崎牛です。

「仲間とともにブランド化して、全国に枕崎の名を知ってもらえることはありがたい。食べたくださった皆さんが美味しい、また食べたいという気持ちになつてもらえたら」と胸を張って宮路さんは話しました。



▲商標登録証



本市では、脱炭素社会の実現を支える地域エネルギー社会を創造するとともに、本市における経済の地域内循環やレジリエンス(災害復旧能力)を強化し、さまざまな地域課題の解決にも繋げる地域エネルギー事業『海・山・太陽の幸が循環する2万人のまちプロジェクト』に取り組むことにしました。

脱炭素社会の実現と再生可能エネルギー

国、地方自治体、民間企業を問わずあらゆる施策・企業活動において、SDGsの理念は欠かせないものとなり、環境・経済・社会の調和を図ることが重要となっています。国は、2021年10月に「2050年にカーボンニュートラル、脱炭素社会の実現を目指す」方針を示しました。これを達成するためには、市区町村レベルから再生可能エネルギーを推進し、積み上げていく

地域エネルギー事業に 取り組みます

必要があります。

私たちの暮らしの中で一番身近なエネルギーは電気です。以前はほとんどすべての電気が大手電力会社により発電されていましたが、この10年ほどで固定価格買取制度(通称FIT)により再生可能エネルギーの導入が進み、住宅の屋根などに太陽光発電パネルを見かけることは珍しくなくなりました。また、小水力・風力・バイオマスなどさまざまな再生可能エネルギー発電が全国各地で行われています。

本市には、屋根置き型以外にも、枕崎空港跡地のように大規模なものから空き地を利用した小規模なものまで多くの太陽光発電所があり、500〜2000kWの立地密度は県内1位です。市内すべての太陽光発電施設の出力を合計すると約5万300kWにもなります。太陽光発電以外にも1990kWの木質バイオマス発電所が稼働しています。

エネルギーコストの市外流出額は22億円

市内の再生可能エネルギーの年間発電量を推計すると81.9GWhとなります。一方、市内の電力消費量は141GWhと推計されます(※鹿児島県のエネルギー消費量をもとに推計)。これらの数値を用いて試算すると、市内における再生可能エネルギー導入比率は約58%となります。

このように多くの電力が市内で生み出されていますが、自家消費分を除きほとんどが一旦、市外の電力会社などに買い取られ、そこから市内の需要家(家庭や企業のこと)が購入するようになっていきます。これを「お金」の流れで見ると、最終的には市外へお金が流出していることになり(右図)、本市における電気や化石燃料などのエネルギーコストの市外流出額は、年間22億円(地域経済循環分析(環境省)と推計されています)。

自治体新電力の設立と地域貢献

これらを踏まえて本市では、脱炭素社会の実現を支える地域

●エネルギーコストの市外流出

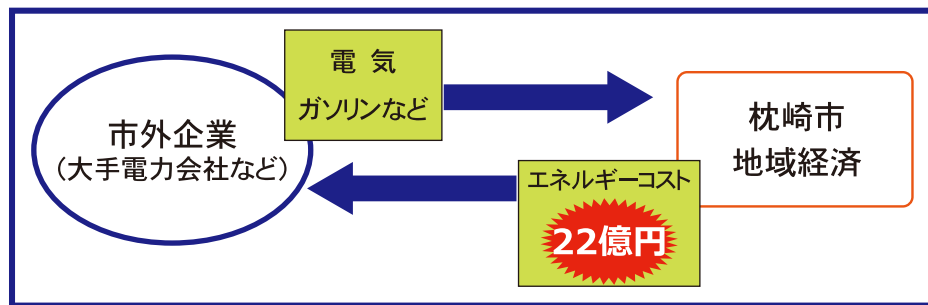

エネルギー社会を創造することにも、本市における経済の地域内循環やレジリエンス(災害復旧能力)を強化し、さまざまな地域課題の解決にも繋げる地域エネルギー事業『海・山・太陽の幸が循環する2万人のまちプロジェクト』に取り組むことにしました。

この事業の中核として、本市や市内企業、金融機関が出資して、地域に立地している木質バイオマス発電所を主電源とする「自治体新電力」の設立を目指しています。

地域内で発電した電力を地域内の企業や家庭、公共施設などに電力を小売りする電力会社を地域新電力といいます。そのうち、自治体が出資するものが自治体新電力です。

自治体新電力は、市内で発電した電力を買い取り、市内の需要家へ供給します。このエネルギーの地産地消により、これまで市外へ流出していたエネルギーコストを市内で循環させることができます。自治体新電力の利益は、交通分野への投資など地域課題の解決などに活用していくことを想定しています。

また、他の地域新電力へ電力を融通する取り組みを推進し、再生可能エネルギーの普及拡大を

図ります。このような自治体新電力は、全国に先進事例が多数あり、県内にも三つの自治体新電力があります。自治体新電力による取組は、地域経済の活性化、住民サービスの充実、まちの防災力の強化など本市が抱える地域課題の解決や脱炭素社会への貢献にも繋がることが期待されます。

枕崎市が目指す地域エネルギー社会

現在、総務省の補助事業を活用し本格的な調査や事業計画の策定等を実施中です。8月には市民や事業所を対象にアンケートを実施し、多数の回答をいただきました。また、市内の各団体を委員とする枕崎市地域エネルギー社会活性化協議会を設立し、意見をいただく場を設けています。今後、大規模需要家や発電事業者へのヒアリングを進め、枕崎市が目指す地域エネルギー社会(右下図)を構築するためのマスタープランの素案が本年度内に完成する予定です。市民の皆さんのご理解とご協力をお願いします。

■問合せ 企画調整課企画調整係 TEL 761089

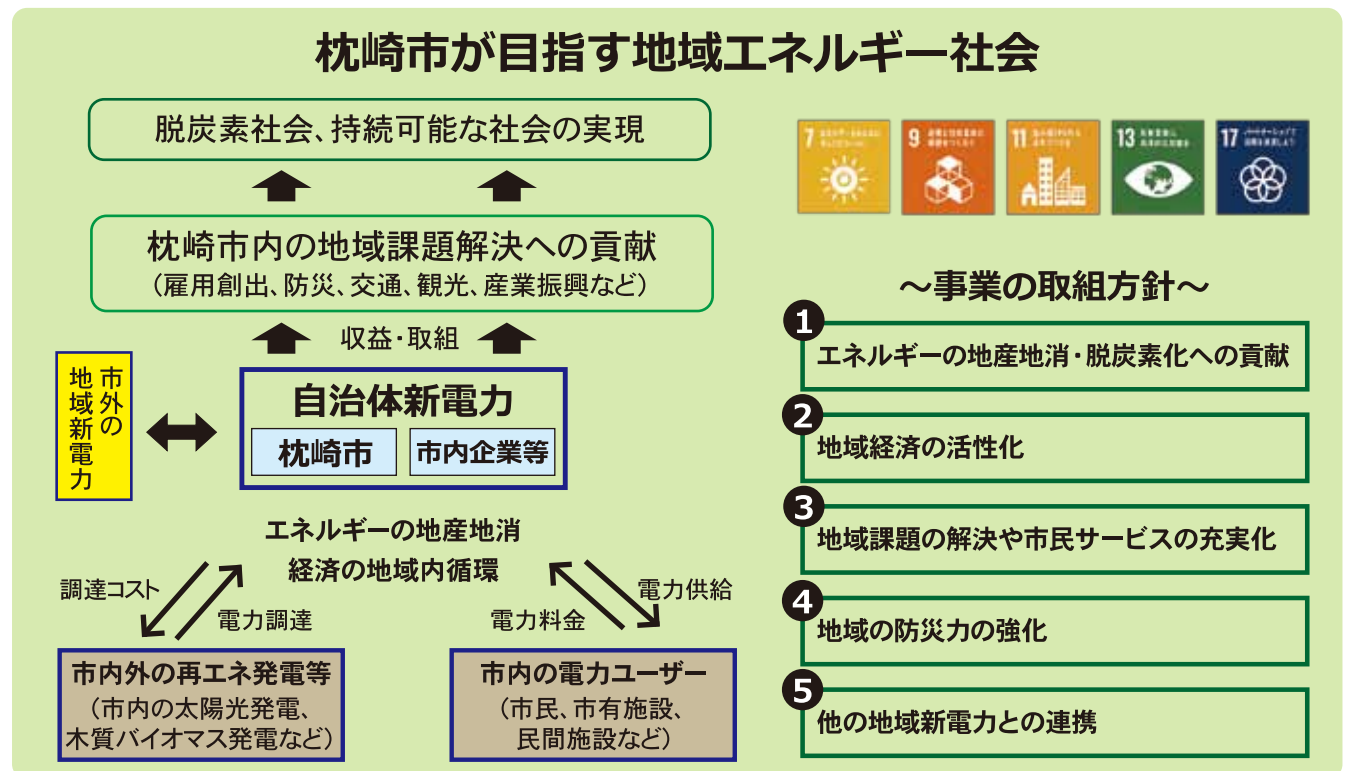

※枕崎市が森林開発をして太陽光発電施設の整備を行うものではありません。

アンケート結果を公表

市民版の結果の一部を公表します。全ての結果および事業者版は、市のホームページでご確認ください。

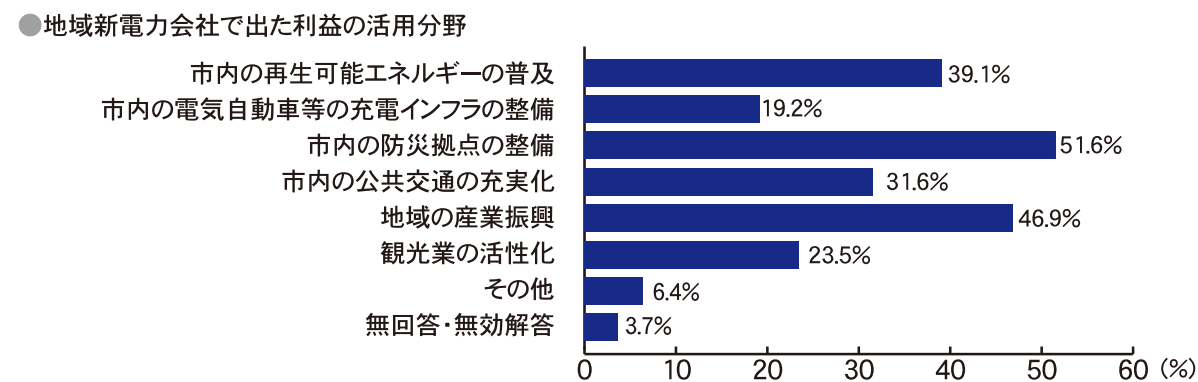
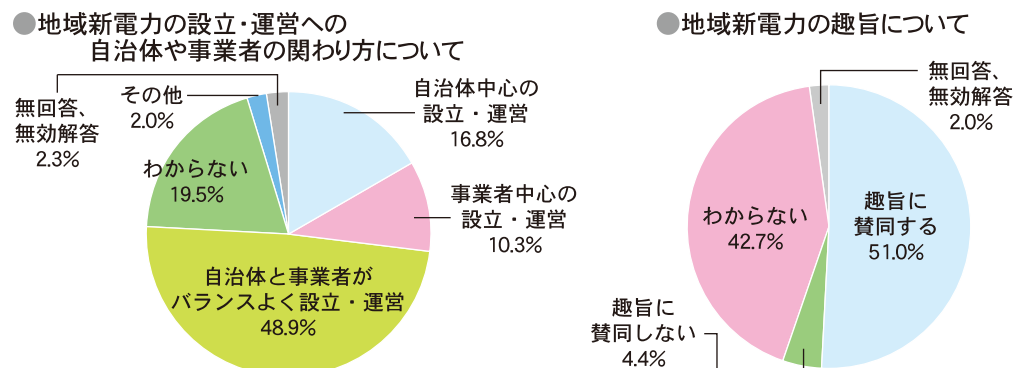

事業者向け 新型コロナウイルス関連支援策

事業の継続を図るための支援策

問合せ

新型コロナウイルスの感染拡大により、令和3年8月または9月のいずれか1カ月の売上高が前年同月または前々年同月と比べて30%以上減少した観光関連産業・節類製造事業者等の事業継続を支援するため、事業全般に広く使える応援資金を支給

水産商工課
商工振興係
Tel76-1667

対象者 以下の業種を営んでいる枕崎市内に事業所を有する事業者

- 宿泊業 ● 運転代行業 ● タクシー業 ● 旅行業 ● 貸切バス業
- レンタカー業 ● 飲食サービス業(日本標準産業分類の大分類「M 宿泊業、飲食サービス業」のうち、中分類「76 飲食店」に分類され、鹿児島県が行った飲食店等に対する営業時間短縮要請の対象外となった飲食店)
- 酒類製造業 ● 酒類販売業 ● 節類製造業等(節類の製造業、節類製造の工程における関連事業、節類製造における副産物を原料とする製造業、節類製造の用に供する薪を供給する製薪業)

支給額 年間売上高に応じて15万円～115万円

申請期限 令和3年12月10日(金)

※必要書類や記載方法などについて詳しい説明のある申請要領を必ずご確認ください。申請要領及び各種様式については、市ホームページでご確認・ダウンロードいただくか、市役所(本庁正面玄関入口、水産商工課(市水産センター2階))、枕崎商工会議所にも配置しています。

市 事業者応援資金 (観光関連産業・節類製造事業者等追加)

県 鹿児島県事業継続月次支援金

令和3年8月、9月の月間事業収入が、前年または前々年同月比30%以上50%未満減少している中小法人等に対して上限額10万円/月、個人事業者に対して上限額5万円/月を給付

コロナ相談がこしま
Tel.099-833-3221

※制度の詳細や申請受付開始時期等については、[決まり次第、県ホームページで公開](#)

県 飲食店感染防止対策強化支援事業

飲食店が実施する新型コロナウイルス感染防止対策用品の整備等に要する経費について補助 **補助額** 補助率10/10、上限10万円/1店舗 **申請期限** 令和3年12月28日(火)

鹿児島県飲食店感染防止対策強化支援事務局
Tel.099-201-3241

鹿児島県飲食店第三者認証制度

鹿児島県では、飲食店で安心して過ごしていただくための第三者認証による感染防止対策の認証制度を実施しています。施設で実際に取組状況を確認し、認証基準を満たした店舗に認証ステッカーを交付します。認証取得に関する問合せ(県飲食店第三者認証制度事務局 Tel.050-3183-0094)

コロナ復興 ぐるっと枕崎スタンプラリー

1.31
まで

枕崎には美味しいグルメが盛りだくさん！
枕崎をぐるっと観光して豪華賞品をゲットしよう。抽選で、総額250万円相当の豪華特産品が当たります。

今年はスマートフォンからも参加できます！
期間 令和3年11月1日(月)～令和4年1月31日(月)

参加店舗数 全72店

ルール
スタンプを3つ集めて郵送またはモバイル専用フォームから応募してください(必ず1つは飲食店)。

当選発表
賞品発送をもって当選者発表とします(2月中旬)。

問合せ
枕崎市観光協会(水産商工課観光交流係内) Tel76-1668



▲特設サイト



令和3年度 「全国学力・学習状況調査」結果

文部科学省は、5月に全国の小学6年生、中学3年生を対象に全国学力・学習状況調査(全国学力テスト)を2年ぶりに実施しました。今年度は、小学校は国語と算数、中学校は国語と数学の2教科の学力調査が実施されました。併せて、児童生徒の学習への取組状況や家庭での生活等についての質問紙調査が実施されました。

本市の調査結果を公表します。

調査の結果、「地域の行事に参加する」などの項目は小・中学校ともに全国・県の結果を上回る一方、「自分と違う意見について考えるのは楽しい」「授業で課題の解決に向けて自分で考え、自分から取り組む」などの項目は小・中学校で結果に違いが見られ、今後の授業改善のヒントが見えてきました。

学力調査

学習指導要領で示された内容について、知識や技能を実生活のさまざまな場面に活用する問題、思考力や表現力を問う内容が出題されました。国語、算数・数学ともに記述式の問題の正答率に課題が見られました。

学習状況調査

調査学年の児童生徒を対象とした、学習意欲や学習環境、生活の諸側面等に関する質問紙調

【小学校：本市と県・全国の平均正答率比較】

| 小学6年生 | 国語 | 算数 |
|-------|------|------|
| 枕崎市 | 68 | 74 |
| 県 | 67 | 71 |
| 全国 | 64.7 | 70.2 |

【中学校：本市と県・全国の平均正答率比較】

| 中学3年生 | 国語 | 数学 |
|-------|------|------|
| 枕崎市 | 61 | 53 |
| 県 | 64 | 56 |
| 全国 | 64.6 | 57.2 |

考察

小学校は国語、算数ともに平均正答率が県および全国の平均を上回る結果となりました。国語は3.3ポイント、算数は3.8ポイント全国平均を上回りました。一方、中学校は国語、数学ともに県および全国平均を下回る結果となりました。

今回の調査結果からは、学校間の格差も小学校、中学校ともに見られることが課題となりました。また、小学校と中学校の学力はほぼ関連することも分かりました。つまり、小学校での学習の結果が、中学校での学力に大きく関係するという事です。

本調査結果の分析から見えた課題の解決に向け、各学校における学力向上の取り組みを今後、継続的に行ってまいります。

学力向上に向けての取り組み

- 本調査で明らかになった本市の児童生徒の課題を、誤答傾向をもとに詳細に分析し、日々の授業改善に生かすとともに、「個に応じた指導」の充実を図ります。
- 市教科部会において、授業を通じた研修を実施し、教職員のさらなる資質向上を図ります。
- 小・中学校間で諸学力調査の分析結果や課題、改善策を共有し、課題解決に向けた共通実践事項を徹底し、小・中連携教育のさらなる充実を図ります。
- 国の「GIGAスクール構想」により配備された児童生徒一人一台端末を効果的に活用するとともに、演習問題への取り組みを通して学習内容の定着を図ります。
- 本市の家庭学習の目標時間である小学校1・2年生40分、3・4年生60分、5・6年生90分、中学生120分を達成できるような内容や方法について指導するとともに、ノーマディア週間の実施等、メディアコントロールについて家庭と連携した取り組みを推進します。

問合せ 学校教育課学校教育係
Tel76-1242

「きばらん海」花火打上について

今年度は、8月に小規模な花火打上を2回予定していましたが、2回目(8月14日)は荒天等により中止となりました。花火打上を楽しみにされていた皆さんにご覧いただくため、また、地場産業発展の一助となるよう、「いいふしの日(11月24日)」に改めて小規模な花火打上を計画しています。

花火打ち上げ日：11月24日(水) 10分程度

花火打上については感染症対策のため、日付のみのお知らせとさせていただきます。ご理解をお願いします。



まつり運営委員会

特定健診受診率の高い 7 公民館を表彰

特定健診自治公民館表彰制度

特定健診の受診率が高く、住民の健康に対する意識が高い自治公民館を表彰する「特定健康診査自治公民館表彰」で、7 公民館が表彰されました。10 月12 日に市役所で表彰式が行われ、受診率部門、増加部門ともに1 位の宇都公民館に表彰状と副賞が授与されました。

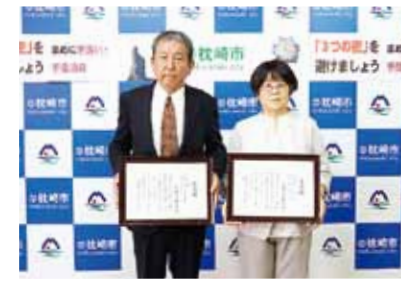

▲宇都公民館の山崎勇一館長(写真左)と健康推進員の天達能子さん(写真右)

ご自分がお住まいの公民館の入賞を目指しましょう。

■表彰公民館の紹介

受診率部門(受診率の高い公民館)

- 1 位 宇都公民館(70・27%)
- 2 位 中村公民館(68・18%)
- 3 位 水流公民館(66・67%)

増加部門(前年度に対する受診率の増加が高い公民館)

- 1 位 宇都公民館(10・27%)
- 2 位 千代田町公民館(5・57%)
- 3 位 菅原公民館(1・81%)

●特定健診対象者数70名を超え、上位3 公民館の次に優秀だった公民館

●特定健診対象者数70名以下で、上位3 公民館の次に優秀だった公民館

受診率部門

- 湯屋公民館(52・78%)

■問合せ 健康課保険医療係
TEL 761127

市内河川・海域の水質検査結果を公表 大切にしよう郷土の河川や海を

水質検査結果公表

市では、今年3月に策定した「枕崎市環境基本計画」において、望ましい環境像の一つに「暮らしの基盤となる良質な生活環境や景観が守られるまち」を設定しています。これは、大気や水等生活環境が汚染されることなく健全に維持され、市民の健康と快適な生活環境が将来にわたって維持され、豊かな市民生活を送ることができると目指すものです。良質な生活環境を守るために、公共下水道への接続や合併処理浄化槽への転換など、積極的な排水対策が求められています。

■水質保全の取り組み

市では、公共下水道を整備する一方で、下水道区域外において生活排水処理対策のため、合併処理浄化槽の設置補助を行っています。また、河川の水質保全目標値を維持達成するため、河川水や事業所排水の水質検査の実施や特定事業所の行政指導等を実施し、各関係機関・団体と協力しながら川や海の水質改善を図る



一人一人ができることから

各地域で市民が主体となり積極的な環境浄化活動が行われており、市でもそれらの活動に対して補助金を交付し、活動を支援しています。環境を破壊するのを守るのも人間です。次代を担う子どもたちのためにも、一人一人ができることから始めましょう。

市内の河川・海域の水質検査結果を公表

市内の主な河川・海域の水質検査結果と環境基準達成状況は下表のとおりです。

河川は、下流で水質汚染がみられ、生活排水や下水道未接続の事業所排水、処理施設未設置の排水等が原因として考えられます。また、海域は閉鎖的な湾内に生活排水や事業所排水が流れ込むことにより、目標値より数値が高くなる場合があります。

■問合せ 市民生活課環境整備係
TEL 7611097

●令和2年度 市内河川の水質検査結果 (令和2年5月、8月、11月、令和3年2月実施分の平均値)

| 測定地点 | 花渡川 | | 馬追川 | | 牧園川 | | 棧敷川 | 金山川 | 中洲川 | 神園川 | 尻無川 | |
|------------|-----|--------|-----|-----|--------|-----|-------|-----|------|-----|-----|--------|
| | 河口 | 上水道取水口 | 河口 | 大塚橋 | 馬追川合流点 | 牧園橋 | 宇都尻橋 | 金山橋 | 宝寿庵橋 | 河口 | 河口 | 県道新木原橋 |
| 目標値 類型 | A | A | E | C | E | A | E | A | B | E | C | B |
| BOD (mg/ℓ) | 0.6 | 0.5 | 5.6 | 1.4 | 270.0 | 1.0 | 430.0 | 0.9 | 0.7 | 2.2 | 9.8 | 0.7 |
| DO (mg/ℓ) | 7.9 | 9.4 | 5.6 | 7.9 | 2.2 | 8.7 | 3.7 | 9.5 | 8.6 | 7.9 | 8.5 | 9.0 |

※ 赤色は「枕崎市の河川をきれいにする条例」で定める河川水等保全目標値を達成していない地点

水質保全目標値 「枕崎市の河川をきれいにする条例」で定められた数値

| 目標値 類型 | A | B | C | E |
|------------|------------|----------|----------|-----------|
| BOD (mg/ℓ) | 2mg/ℓ 以下 | 3mg/ℓ 以下 | 5mg/ℓ 以下 | 10mg/ℓ 以下 |
| DO (mg/ℓ) | 7.5mg/ℓ 以上 | 5mg/ℓ 以上 | 5mg/ℓ 以上 | 2mg/ℓ 以上 |

- BOD (生物化学的酸素要求量) …河川の汚濁を測る代表的な指標で、水中の有機物などの量をその酸化分解のために微生物が必要とする酸素の量で表したものです。数値が大きいほど水が汚れていることを示しています。
- DO (溶存酸素量) …水中に含まれる酸素量のことです。DOが減少すると水中の好気性微生物の活動が鈍って河川の自然浄化作用が働かなくなります。きれいな水ほど数値が高くなります。

●令和2年度 市内地先海域の水質検査結果 (令和2年8月、12月実施分の平均値)

| 測定地点 | 松崎ヶ鼻 | 花渡川河口 | 枕崎港内 | 台場沖 | 尻無川沖 | なぎさ温泉沖 | 仁田浦沖 | 白沢港内 | 仁田浦湾内 | 米浦湾 |
|----------------|------------|-------|------|-----|------|--------|------|------|-------|-----|
| 項目 | | | | | | | | | | |
| COD (mg/ℓ) | 1.3 | 1.3 | 1.6 | 1.1 | 1.3 | 1.3 | 1.6 | 1.6 | 2.5 | 2.1 |
| n-ヘキサン抽出物質(油分) | 検出されませんでした | | | | | | | | | |

※ 赤色は環境基準を達成していない地点

海域の水質保全目標値 環境基本法に基づく生活環境の保全に関する環境基準で、薩摩半島南部がA類型に指定されています。

| 目標値 類型 | A |
|----------------|----------|
| COD (mg/ℓ) | 2mg/ℓ 以下 |
| n-ヘキサン抽出物質(油分) | 検出されません |

- COD (化学的酸素要求量) …海域や湖沼の汚濁を測る代表的な指標で、水中に有機物などの物質がどれくらい含まれるかを酸化剤の消費量を酸素の量に換算したものです。
- n-ヘキサン抽出物質(油分) …水中に含まれる鉱物油および動植物油脂等の油状物質です。n-ヘキサン抽出物質の量が増えると、魚介類の死滅や油膜・油臭などの影響を及ぼします。

成人式を1月3日に実施します

- ◆日時 令和4年1月3日(月曜日)
受付 12時45分～
式典 13時30分～
- ◆場所 枕崎市市民会館 大ホール
- ◆対象者 平成13年4月2日から平成14年4月1日までに生まれた方

令和4年枕崎市成人式における変更内容等

- 成人式の時間短縮について
新型コロナウイルス感染予防のため、これまでの成人式の内容等の見直しを行い、時間を短縮して行います。
 - 新型コロナウイルス感染拡大防止対策について
 - ・会場内外で新成人が密にならないよう会場整理を行います。
 - ・入場の際の検温、マスク着用、手指消毒をお願いします。
 - ・開催日前2週間の健康管理表を提出していただきます(案内状に同封)。
 - ・当日の検温の結果が37.5℃以上の方は、入場をご遠慮いただきます。
 - ・式典終了後は記念撮影を行います。
- その他
- ・対象の方へ12月上旬に案内状を送付します。
 - ・出席する際の服装は、式にふさわしい服装とします。
 - ・今後、新型コロナウイルス感染症の状況によっては、成人式の開催内容を変更する場合があります。その際は改めてお知らせします。

問合せ：生涯学習課公民館係(市民会館内) TEL 72-2221



はるみ 田淵 晴美 さん (55)

まくひとしごと 枕崎×人×仕事 No.20

訪問看護ステーション つなぐ / 西本町
ホスピタリティ 晴RUYA〜ハレルヤ〜

「枕崎×人×仕事」では、枕崎にあるさまざまな仕事と、その仕事に携わる人を紹介します。今月は、新たに訪問看護ステーションを立ち上げたメッセンジャーナースの田淵さん取材しました。



今年の6月、介護保険適用外の方を対象にした訪問看護ステーション「ホスピタリティ 晴RUYA〜ハレルヤ〜」が開業しました。今回は「晴RUYA〜ハレルヤ〜」を経営するメッセンジャーナースの田淵晴美さん取材しました。枕崎市出身の田淵さんは、立神小学校、枕崎中学校を卒業後、現在の鳳凰高校に進学し、看護師の資格を取得しました。その後、大阪の病院で2年間看護師として働き、結婚を機に枕崎に戻ってきました。平成元年の7月から枕崎市立病院で働き始め、今年の3月に退職するまで、約35年間勤務しました。病院で働く中で、家に帰りたいけど帰れない患者やちょっとした手助けがあれば自宅で生活している患者を目にしてきました。「患者が自分の生き方を選択

した。久しぶりに全く知らない枕崎の顔を見ることができ、移住当初の初々しい頃に戻ったようでした。夏の良い思い出です。協力隊任期も残り半年に

53歳の時に資格を取得し、自分の生きたい人生を生きることにサポートをしようと病院を退職し、「ホスピタリティ 晴RUYA〜ハレルヤ〜」を立ち上げました。そして、10月には訪問看護ステーション「つなぐ」を立ち上げ、現在は医師の指示の下、自宅で生活しながら支援を必要とする患者を訪問し、専門的なアドバイスなどを行っています。「笑って自分の人生を終えられる、そのお手伝いができたら」と田淵さんは話します。



今月の担当は りっか隊員です!



こんにちは、地域おこし協力隊の篠塚立夏です。最近、お魚センターの鮮魚コーナーで売っている「カツオのタタキの切れっ端」を週3ペースで食べています。通常のものとは比べて安いのに、ボリュームがありお肉のような満足感!おすすめです。

地域おこし協力隊
活動レポート

協力隊 が行く!

大好きな枕崎の夏

すっかり秋の空になりました。枕崎は春秋が短く、夏はやたらと長いと認識していましたが、いざ振り返ってみると瞬く間に夏が駆け抜けていったように感じます。昼夜を問わず続く暑さ、これでもかと照りつける日差し、そして時折襲ってくる豪雨や長雨に苦しめられたつも、私はやっぱり夏の枕崎が一番好きです。まちも自然も生き生きと輝いて見えますよね。地域おこし協力隊として過ごす最後の夏ということもあり、年甲斐もなく真つ黒に日焼けをしながら楽しみました。

特に印象的だったのは、観光ボランティアガイド「まくらぎ探検隊」の代表・北川忠武さんと一緒に園見岳の清流を開拓しに行ったことです。道も川も整備されておらず、濃い濃いとされた緑がジャングルのように生い茂り、まさに探検をしているようでとてもワクワクしました。草木や川の中の石に足を取られながら道なき道を進むと、そこには美しい滝が。そばには水神様がひっそりと祀られていました。聞くところによると、以前ここは周辺の集落の方々とつとの貴重な水源であり、子どもたちの憩いの場だったそうです。足元を静かに流れる水は冷たく澄んでおり、さらに木々が直射日光を遮ってくれているおかげで、束の間の快適な避暑となりました。

久しぶりに全く知らない枕崎の顔を見ることができ、移住当初の初々しい頃に戻ったようでした。夏の良い思い出です。

着任当初から半年ほどは、地域おこし協力隊として何をすべきか暗中模索状態でしたが、結果的にインスタグラムを中心としたメディアやイベントを通じた枕崎の広報活動がメインとなりました。広告代理店で働いていた頃の知見を応用しつつ、実践を繰り返しながらなんとか自分なりの活動スタイルを築き上げることができたと思っています。以前は会社で割り振られた業務をすれば評価をされていたことが、自分次第でどんなことにも挑戦ができる環境に身を置けたからこそ、広報の分野においてさらに成長することができました。残された時間を有意義に使いながら、枕崎の魅力を引き続き伝えていきたいです。

し、その人らしく生きていくための医療、そのために自分にできることはないかと考えていた」と田淵さんは話します。そんな時にメッセンジャーナースという資格を知ります。メッセンジャーナースは、医師と患者の間に立ち、患者に寄り添いながら専門的なアドバイスをを行う看護師です。「例えば、人工呼吸器を付けないといけない場面に、助けたらという医者の思いと生きてほしいという家族の思い、そして患者本人の思いに少しの『ずれ』が生じることがある。人工呼吸器を付けて延命をした結果、苦しそうにしている姿を見て、こんなはずじゃなかったという思いの『ずれ』。そうならないよう、医師と患者やその家族の架け橋となり、思いをつなぐのがメッセンジャーナース」と田淵さんは話します。

市長

コラム

vol. 32



地産地消型エネルギー需給体制の構築

こんにちは、前田祝成です。エネルギーの地産地消への取り組みを先月のコラムに書きました。本市が取り組み始めた地域新電力事業については、ここ数年、全国でも複数の自治体を取り組んでいます。その背景には、総務省、環境省などを中心に国が事業を推奨しているということがあります。

先の自民党総裁選挙に出馬した高市早苗政調会長もその政策を著した書籍の中で「地産地消型エネルギー需給体制の構築の必要性を述べています。氏は「新しい働き方、暮らし方」デジタルトランスフォーメーションと並んで、この「地産地消型エネルギー需給体制の構築」をアフターコロナの地方創生の3つのキーワードとして掲げています。高市氏が総務大臣を務めていた2014年11月に立ち上げた「分散型エネルギーインフラプロジェクト」は、まさに本市が今年度取り組んでいるエネルギー事業のマスタープラン作成に活用しているプロジェクトです。

先月のコラムでは、このエネルギー事業で実現することとして、エネルギーの地産地消により経済の地域内循環を促進することを中心に述べましたが、もう一つ、レジリエンス(強靭さ)強化というものがありません。自然災害やサイバー攻撃による大規模停電を防止するなどの目的で太陽光や蓄電池を用いた独自の電源を確保することで危機管理・レジリエンス強化を図るということを将来へ向けた成長投資として検討しています。本市は台風の影響地域です。昨年の台風でも長時間の停電が発生しましたが、そのような自然災害に対しても、この分散型エネルギー事業を通じて備えていくことが可能となります。

市民の暮らしをより良く発展させていくエネルギーの地産地消については、今後も事業の進捗をお知らせしてまいります。

収めたDVDが完成しました。

10月11日に枕崎高校でDVDの贈呈式が行われ、前田市長から両校の生徒会長へDVDが贈呈されました。

今回の交流戦をきっかけに両校では今まで以上に友好関係を深め、また来年度の交流戦に向けて準備を進めています。



枕崎市「かつおの絵」コンクール展

枕崎市内の小中学校の児童生徒による「かつお」をテーマとした作品を展示します。

- 会期 11月20日(土)～28日(日)
- 会場 南浜館
- 観覧料 無料

南浜館の臨時休館について

南浜館の内部改修工事に伴い、南浜館を臨時休館します。

- 期間 11月29日(月)～1月31日(月)

交流戦の記録がDVDに

昨年度実施された市営野球場のリニューアルを記念して、今年の4月30日に開催された枕崎高校野球部と鹿児島水産高校野球部の交流戦の様子を



スポーツ・文化 イベント情報

南浜館
開 9:00～17:00
※入館は16:30まで
休 毎週月曜日
※月曜日が祝祭日の場合は翌日
問 スポーツ・文化振興課
TEL72-9998

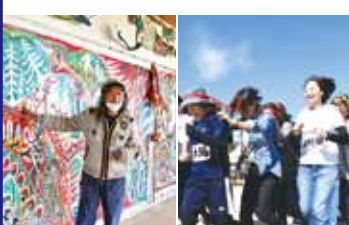



おいしいお茶の入れ方教室

■10月12日、枕崎市茶業青年の会主催のおいしいお茶の入れ方教室が別府小学校で開催され、5年生の児童23名が参加しました。



枕崎シルバー人材センターがボランティア清掃

■10月はシルバー人材センター事業普及促進月間でした。10月13日には片平山公園と悠悠公園でボランティア清掃活動が行われ、参加者は草払いなどの清掃を行いました。



小学校陸上記録会

■10月14日、塩浜運動場で小学校陸上記録会が開催され、競技に出場する各小学校の5・6年生が参加しました。今年は、規模を縮小して開催されましたが、5年生女子400mリレーで大会記録が更新されました。



田布川集落にコスモス畑が出現

■10月中旬から下旬頃、田布川集落で「夢蛸たぶがわ2016」のメンバーが地域おこしの一環として植えたコスモスが迎えました。



①立神小学校のタイフーンレース ②枕崎小学校の短距離走 ③松山小学校の紅白対抗全員リレー ④別府小学校の大玉ころりん

秋空の下、各学校で熱戦が繰り広げられる～市内小学校で運動会を開催

9月26日、市内の小学校で運動会が開催され、各目目で熱戦が繰り広げられました。

昨年に引き続き、新型コロナウイルス感染症対策のため、規模を縮小して午前中だけの開催となりましたが、各学校で感染防止の対策を行い、爽やかな汗を流しました。グラウンドには、子どもたちや保護者の楽しそうな声が響き渡りました。



「姫ほまれ」「姫ふうき」が二つ星金賞～グレート・テイスト・アワード2021

食のオスカーともいわれる英国の国際食品コンテスト「グレート・テイスト・アワード2021」で瀬戸茶生産組合(茅野薫代表)が生産する紅茶「姫ほまれ」と「姫ふうき」が二つ星金賞を受賞しました。また、一緒に出品した「さつまローズ」も一つ星金賞を受賞しました。姫ほまれば今回初出品で初受賞、姫ふうきとさつまローズは2018年以来の金賞受賞です。

茅野さんは「三つ星を逃した悔しさもあったが、初出品の『姫ほまれ』で受賞でき、一つの階段を上がることができた。来年も三つ星を目指していきたい」と話しました。



走り続けた30年、音楽でまちを盛り上げる～ARTSが結成30周年

地元枕崎を拠点に活動するスカバンド「ARTS」が11月で結成30周年を迎えました。

ARTSは1991年に結成され、2002年には1stシングル「GO! SKA GO!」、1stアルバム「ARTS」が全国に発売されました。2005年には薩摩酒造(株)のCMにメンバーが出演し、衆議院議員総選挙の鹿児島版CMやポスターにも出演、また、JR九州のテレビCMに「GO! SKA GO!」が起用されるなど、音楽を通して市内外に貢献してきました。2019年には、一度脱退したメンバーが再加入し、新生ARTSとして再出発を果たし、現在も10年ぶり6枚目となるアルバムを製作し、走り続けています。

リーダーの井上良久さんは「いろいろなことがあった30年でしたが、健康に気を付けながらこれからもARTSを続けていきます」と話しました。

旬のお便り 地元生産者応援企画 枕崎で水揚げされる旬の海産物を紹介します!



タカエビ

正 式名称は「ヒゲナガエビ」ですが、鹿児島県では「薩摩甘エビ」とも呼ばれているタカエビは、濃厚な甘味と火を通した時のプリプリとした食感が特徴のエビです。

枕崎でも定期的に水揚げされます。

旬の時期は秋頃から翌年の春頃までとされていますが、年間を通じて味の変化はほとんどないため、1年を通して美味しく味わうことができます。枕崎では手頃な値段で購入することができますが、産地以外の地域では

あまり流通していないため、値段も高くなります。殻も柔らかく、焼いて食べると弾力のある身とパリパリとした殻の食感も味わうことができます。刺身、唐揚げ、焼き物など調理方法も豊富で、エビ自体の味もしっかりとしています。

おすすめ料理

タカエビの刺身

新鮮なタカエビが手に入る地域だからこそできる贅沢な食べ方です。

トロっとした食感と濃厚な甘味を味わうことができます。



祝! 枕崎中学校女子駅伝チームが初優勝～令和3年度南薩地区中学校総合体育大会

10月7日に吹上浜海浜公園で行われた令和3年度南薩地区中学校総合体育大会の駅伝競走大会において、枕崎中学校女子駅伝チームが優勝し、出場した17チームの頂点に輝きました。枕崎中学校において、女子駅伝チームが優勝するのは初の快挙で、同チームは11月11日に指宿市で開催予定の県大会に南薩地区代表として出場します。

キャプテンの上村優奈さん(3年)は「緊張と不安な気持ちもありましたが、チームのみんなを信じて走りぬぎ、優勝することができました。県大会では、チーム一丸となって走りたいです」と話しました。

お知らせ

11月12日～25日は「女性に対する暴力をなくす運動」期間

暴力は、性別や加害者・被害者の間柄を問わず、決して許されるものではありません。特に、配偶者等からの暴力、性犯罪、性暴力、ストーカー行為、売買春、セクシュアル・ハラスメントなど女性に対する暴力は、女性の人権を著しく侵害するものであり、男女共同参画社会を形成していく上で克服すべき重要な課題です。期間中、市役所や市立図書館等に「女性に対する暴力根絶」のシンボルであるパープルリボンツリーを設置し、啓発を行います。相談窓口 DV相談ナビ TEL #8008、家庭児童相談室 TEL 76-1136、枕崎警察署 TEL 720110

伐採後の再造林の必要性について

再造林とは スギやヒノキなどの人工林を伐採した跡地に苗木の植栽を行うことです。なぜ再造林が必要なのか ・人工林の伐採跡地を放置すると、土砂流出防止等の機能が低下する恐れがあります。

・将来にわたり、木材を安定供給することができま。 ・再造林することで、地球温暖化防止など森林のもつ公益的機能の維持・増進に貢献できます。 ※再造林を行う場合は助成制度があります。助成制度については、以下へお問い合わせください。

2022(令和4)年版 県民手帳の販売について

2022年版の県民手帳を販売しています。数に限りがありますので、お早めにご購入ください。金額 1冊600円(税込) カラーの色 黒・赤・青の3種類 サイズ 縦150mm×横85mm 問合せ・販売 企画調整課企画調整係 TEL 76-1089

令和4年度の「裁判員候補者」または「検察審査員候補者」に選ばれた皆さんへ

それぞれの候補者は、選挙権を有する県民の中からくじで選定されます(20歳未満を除く)。候補者の方へは、11月中旬頃に「裁判員候補者名簿」の記載のお知らせ「または「検察審査員候補者名簿」の記載のお知らせ」が届きます。

国民が司法に参加する二つの制度です。ぜひ、ご協力ください。 問合せ ・裁判員 鹿児島地方裁判所刑事部裁判員係 TEL 099-2227157 ・検察審査員 鹿児島検察審査会事務局 TEL 099-8083719

特別障害者手当等について

◎特別障害者手当 身体または精神に著しく重度の障害があるため、日常生活において常時特別の介護を必要とする状態にある満20歳以上の在宅の方に手当を支給するものです。申請の際には、それぞれの状態に応じた「特別障害者手当用診断書」が必要になります。支給額 月額27350円 対象要件 次の条件を満たす重度の障害がある方

11月は児童虐待防止月間

児童虐待は、子どもの生命に危険を及ぼすだけでなく、心にも深い傷を残すこととなります。児童虐待防止は地域全体で取り組むことで、発生予防や早期発見につながります。 あなたの周りに「気になる子ども」はいませんか? 「もしかしたら」と感じたら、すぐに児童相談所、南薩地域振興局、市役所福祉課、家庭児童相談室のいずれかに連絡してください。 おかしいと感じたら、迷わず連絡(通告)

市長選挙立候補予定者説明会を開催

市長選挙が令和4年1月23日(日)に執行されます。この選挙に立候補を予定している方を対象に、次の日程で説明会を開催しますので、関係者はお集まりください。日時 12月11日(土) 午前9時30分～ 場所 市民会館第1会議室 その他 1立候補予定者につき来場者は3名以内、関係書類は1部とさせていただきます。 問合せ 選挙管理委員会事務局 TEL 72-1121

11月は労働保険適用促進強化期間

正社員はもちろん、パート・アルバイト・臨時社員など、名称の如何を問わず、一人でも労働者を雇用している事業主は、労働保険(労災保険・雇用保険)

募集

パソコン農業簿記記帳研修会参加者

農業委員会では、関係機関の協力を得て農業経営の基礎となるパソコンによる複式簿記記帳研修会を実施します。自分の経営をパソコンに入力して経営管理とともに、青色申告に必要な決算書を作成できるよう指導します。対象者 農業者 持参するもの ノートパソコン

放送大学 4月入学生

放送大学はテレビ・インターネットで授業を行う通信制の大学です。働きながら学んで大学を卒業したい、学びを楽しみたいなど、さまざまな目的で、幅広い世代の

イベント

岩戸山に登ろう

まくらざき探検隊企画によるイベントです。多数の参加をお待ちしています。開催日 11月28日(日) 集合場所・時間 遠見番公園 午前9時30分(解散 11時30分頃) 募集人員 20名(10歳以上、枕崎市に在住で健康な方) 参加費 大人500円、小学生300円(旅行保険料等) 申込締切 11月22日(月) 問合せ・申込み まくらざき探検隊 北川忠武 TEL 080-3139-8585

消費生活メモ

家庭用蓄電池 勧誘されても慎重に

契約中の大手電力会社を名乗る女性から、電気のことと話があるので訪問したいと電話があった。その後、担当者が来訪し「蓄電池を設置して、電力会社の契約プランを変更

すれば電気料金が半額になる」と勧誘され、工事費込みで110万円の契約をした。しかし、その後の電気料金を確認すると少し安くなった。説明と違うので解約したい。(60歳代 男性)

「電気料金が安くなる」などと事業者に勧誘されても、その場で契約し

ないようにしましょう。また、契約するつもりがない場合はきつぱりと断りましょう。家庭用蓄電池の導入には初期費用が発生します。メリットだけではなく、設置後のメンテナンス費用等も確認して、総合的に判断することが大切です。事業者の説明をうのみにせず、情報収集や、家

族などに相談するなどして、慎重に判断しましょう。

消費生活に関するトラブルのご相談は枕崎市消費生活センター(市役所内)まで。 TEL 76-1137 ※ 8:30~12:00、13:00~17:15

新刊紹介

- 一般書
- 児童書



●あなたの後ろにいるだれか 眠れぬ夜の八つの物語／恩田 陸(著)／阿部 智里(著)／宇佐美 まこと(著)／彩藤アザミ(著)／澤村 伊智(著)／清水 朔(著)／あさの あつこ(著)／長江 俊和(著)／新潮文庫刊

●能面検事の奮迅／中山 七里(著)／光文社



○おべんとうバスのかくれんぼ／真珠 まりこ(作・絵)／ひさかたチャイルド

○竜とそばかすの姫／細田 守(原作)／ワダヒトミ(ノベライズ)／KADOKAWA

中止のお知らせ

11月23日(火・祝)に開催を予定していましたが「ふれあい図書館まつり～読書感想文コンクール表彰式及び読書講演会～」は新型コロナウイルスの感染症の感染拡大を防ぐため、中止といたします。

パープルリボンツリーを設置します

11月2日(火)～25日(木)

11月25日は「女性に対する暴力撤廃国際日」。「女性に対する暴力をなくす運動」のシンボルがパープルリボンです。

図書館では市役所企画調整課と連携し、期間中にパープルリボンツリーを設置します。また、男女共同参画やDVに関する本の展示・貸出・しおりの配布を行います。



クリスマス絵本展

12月1日(水)～25日(土)

クリスマスに関する絵本の展示・貸し出しをします。

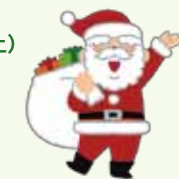

12月10日は「人権デー」

人権週間(12月4日～10日)にあわせて本の展示と貸出をします。

SDGsが掲げる「誰一人取り残さない」社会の実現に向けて、この機会に人権について改めて考えてみませんか。



市立図書館 72-9254

ホームページ
https://www.city.makurazaki.lg.jp/site/library/
★開館時間 9:30～18:00

カレンダー 11月10日～12月9日

| 日 | 月 | 火 | 水 | 木 | 金 | 土 |
|----|----|----|----|----|----|----|
| | | | 10 | 11 | 12 | 13 |
| 14 | 15 | 16 | 17 | 18 | 19 | 20 |
| 21 | 22 | 23 | 24 | 25 | 26 | 27 |
| 28 | 29 | 30 | 1 | 2 | 3 | 4 |
| 5 | 6 | 7 | 8 | 9 | | |

- 休館日
- おはなしのへや 午後3時～
(絵本と紙芝居の読み聞かせ)



●活動内容 毎月、「広報まくらざき」をCDに音読し、視覚障害の方へお届けしています。
●今月の担当 久木田さん、西村さん
●会員募集中 問い合わせは図書館まで。

防災一口メモ

いざという時のために



自然災害に備える⑧(地震編)

さまざまな自然災害が起きる今の時代、命を守るための行動を考えましょう。地震による強い揺れが予想される場合には、対象となる地域に対して、テレビやラジオ、携帯電話やスマートフォン等に緊急地震速報が流れます。緊急地震速報から揺れを感じるまでには、数秒から数十秒と極めて短く、震源が近くにある場合には速報が間に合わない場合もあります。また、就寝中などに緊急地震速報を受けた場合、とっさに身の安全を守る行動を取れない場合があります。普段から家具の転倒防止やガラス等の飛散防止を行うなど地震に備えるとともに、慌てずに行動ができるよう、日頃から行動パターンを決めておきましょう。

問合せ 総務課危機管理対策係 TEL76-1086

環境・ごみ減量・動物愛護などに関する情報を発信するコーナーです。

今月のテーマ

11月は不法投棄防止強化月間です

鹿児島県では、産業廃棄物の不法投棄等の根絶を図るため、毎年11月を「不法投棄防止強化月間」と定めており、期間中は、不法投棄防止の啓発活動や不法投棄防止パトロール等を強化しています。

今年度、県内でも鹿児島県廃棄物リサイクル対策課や警察が調査に入った事案が発生しています。不法投棄は重大な犯罪です(5年以下の懲役、1,000万円以下の罰金またはこの併科)。一人一人が「不法投棄をしない。させない。見つけたらすぐ電話を」という意識を持ち、不法投棄の無い住みよい枕崎をつくりましょう。

問合せ 市民生活課環境整備係 TEL76-1097



枕崎の特色ある教育

令和3年度枕崎市「かつおの絵」コンクール

問合せ 枕崎市教育委員会 TEL72-0170

本市では、「故郷を学び、故郷に学び、故郷に返す」を教育の重点に置き、教育活動の充実・推進を図っています。その取り組みの一環として、本年度から「かつおの絵」コンクールを実施し、各学校からの数多くの作品の応募がありました。

「海中を元気に泳ぐかつお」や「鰹節を削るお父さん」など、それぞれの思いを込めた「かつおの絵」には、子どもたちの「わが故郷枕崎」を思う気持ちが詰まっています。ぜひ展示会にお越しください。

趣旨

- (1) 本市の未来を担う子どもたちの豊かな感性や想像力を育む。
- (2) SDGs目標14の達成に向けて、海の資源の大切さや地域産業についての理解を深める。
- (3) 入賞作品については、公共施設への展示やホームページ、広報紙への掲載などに活用することにより、地域振興を図り、魚食普及の促進につなげる。

受賞作品

教育長賞



「お父さんのひょうめんけずり」
枕崎小4年 瀬崎結菜さん
かつおぶしの表面を削るお父さんの作業を横から見つめているという構成が、かつおのまち枕崎の日常の一場面を切り取ったものである。また、正面ではなく、目や口を描かずに、人が何をしているのか分かる横顔を描いた構図が評価できる。さらに、色の入れ方が上手で、あたたかさを感じる色味である。

特別賞



別府小1年 茅野琉惺さん
別府小2年 福元恭平さん
枕崎小6年 中村奏太さん
桜山中1年 木浦 芯さん

入賞



「かつおの絵」コンクール

会期 11月20日(土)～28日(日)

場所 南浜館

協賛事業所

枕崎市漁業協同組合、枕崎水産加工業協同組合、枕崎市かつお公社、枕崎お魚センター、南薩地域地産産業振興センター、さつま鰹節協会

健康ちゃんねる

問合せ

健康センター
TEL72-7176

新型コロナウイルス ワクチン 市民接種 最新情報

市では、5月から新型コロナウイルス ワクチン市民接種を実施していますが、10月21日現在で、対象者の84.9%が1回目接種を、81.5%が2回目接種しており、接種を希望する人のほとんどが接種を終了していると考えています。国は追加接種(3回目接種)を実施する方針を示しています。対象者・回数については「2回目接種を終了した者のうち、おおむね8カ月以上を経過した者を対象に、1回の追加接種を行う」としています。追加接種の対象者は、科学的知見や諸外国の対応状況を踏まえ、今後、国の厚生科学審議会の審議を経て、判断されることとなっています。早ければ令和3年12月から開始することを想定しており、医療従事者等の先行接種をした方から開始となり、65歳以上の高齢者については、2月中旬以降からの接種となる見込みです。

まだ接種を迷っている方へ

お知らせ版8月号で、ワクチン接種体制の変更についてお知らせしたとおり、現在接種を希望する方は医療機関や接種日時を選択することができます。希望日をコールセンターで集約し、協力医療機関と

調整の上、接種場所・日時を設定します。これから接種を希望する方は、コールセンターに電話でお問い合わせください。
枕崎市ワクチン接種コールセンター
新型コロナウイルスに関する予約や相談・問合せ
電話 761187
月曜日から金曜日(祝日を除く)、午前9時から午後4時30分まで
新型コロナウイルス接種証明の活用に関する基本的な考え方
現在のところ、国内での新型コロナウイルス ワクチン接種の証明は、接種時に本人に交付される予防接種済証(医療従事者等は接種記録書)による証明を基本としています。ワクチン接種証明書は海外渡航に必要な場合に限り、市町村において発行しています。国は、今後、この接種証明書については、年内を目途にデジタル化することとしています。その結果、ワクチン接種証明書の取得が容易となり、国内で活用できる環境が整います(※マイナンバーカードが必要です)。
接種証明書のデジタル化が実現するまでは、接種時に交付された接種済証を大切に保管してください。

11月の納税

固定資産税 3期

納付期限および口座振替日は11月30日(火)になります。

問合せ 税務課管理収納係 TEL73-2175

消防本部からのお知らせ

●火災・救急等発生状況 (令和3年9月1日～30日)

火災発生件数 2件(10件) 救急出場件数 87件(818件)

救助出動件数 2件(12件) ※()内は令和3年の累計

●暖房器具の使用について

寒い時期を迎え、暖房器具を使用する機会が増えてきます。誤った使い方をすると思わぬ事故や火災につながる可能性があります。「火気を取り扱っている」という認識をもって取り扱いに注意し、安全に使用して寒い冬を快適に過ごしましょう。

火の用心と救急車の適正利用をお願いします。

問合せ 市消防本部警防課警防係 TEL72-0049

日曜・祝日在宅医

※午前9時～午後5時

※市立病院(小児)は午前10時～午後5時

| 月日 | 内科 | 外科 | 特別 |
|------|---------------------------|---------------------------|--|
| 11/7 | 小原病院 TEL(72)2226 | 小原病院 TEL(72)2226 | 松山医院(耳鼻) TEL(72)5050 市立病院(小児) TEL(72)0303 |
| 14 | 溝口クリニック TEL(73)5330 | サザン・リジョン病院 TEL(72)1351 | ラフォーレ産婦人科 TEL(72)2134 市立病院(小児) TEL(72)0303 |
| 21 | 市立病院 TEL(72)0303 | 尾辻病院 TEL(72)5001 | 神宮ひびろクリニック TEL(73)2121 市立病院(小児) TEL(72)0303 |
| 23 | 国見内科医院 TEL(72)0066 | 小原病院 TEL(72)2226 | ウエルフェア州病院(補) TEL(72)0055 |
| 28 | サザン・リジョン病院 TEL(72)1351 | サザン・リジョン病院 TEL(72)1351 | 竹さこ医院(産) TEL(73)2610 市立病院(小児) TEL(72)0303 |
| 12/5 | 茅野内科医院 TEL(72)1006 | 久木田整形外科病院 TEL(72)3155 | 園田病院(眼) TEL(72)0165 市立病院(小児) TEL(72)0303 |
| 12 | 小原病院 TEL(72)2226 | 小原病院 TEL(72)2226 | サザン・リジョン病院 TEL(72)7711 市立病院(小児) TEL(72)0303 |

指定給水工事当番店

| 工事店名 | 日 | 月 | 火 | 水 | 木 | 金 | 土 |
|--|----|----|----|----|----|----|----|
| (株)板敷組 TEL(76)2025 | | | | | 11 | 5 | 6 |
| (株)井上工業 TEL(72)2749 | 7 | 8 | 9 | 10 | 11 | 12 | 13 |
| (株)今給黎建設 TEL(72)6111 | 14 | 15 | 16 | 17 | 18 | 19 | 20 |
| 白沢水道工事店TEL(73)2696 (有)白松水道土木TEL(72)8500 | 21 | 22 | 23 | 24 | 25 | 26 | 27 |
| (有)萩原工業所 TEL(72)2400 | 28 | 29 | 30 | 1 | 2 | 3 | 4 |
| 森建設(株) TEL(72)1070 | 5 | 6 | 7 | 8 | 9 | 10 | 11 |

※給水管の漏水等は指定当番店に連絡ください

まちのカレンダー

11月10日～12月15日

●は、「高齢者元気度アップ・ポイント事業」の対象事業

| 日(曜日) | 行事名 | 場 所 間 | 問合せ |
|-------|----------------------------|---|--|
| 11月 | | | |
| 11(木) | 子育てサロン ●男性料理教室 | 健康センター 9:45～11:40 健康センター 10:00～12:30 | 健康センター TEL(72)7176 健康センター TEL(72)7176 |
| 13(土) | 校区ふるさと発見 しめ縄作り | 枕崎市内 13:30～15:00 【対象】小・中学生 桜山地区公民館 13:30～15:30 【対象】小・中学生 | 立神地区公民館 TEL(72)1693 桜山地区公民館 TEL(72)2267 |
| 14(日) | 伝承遊びのつどい (けん玉講座) | 妙見児童クラブ 13:00～15:00 【対象】小学1～6年生 【定員】50名【参加費】100円 | 日本子どもと 伝承遊び学会 TEL0996(65)8630 |
| 15(月) | 母子健康手帳交付 | 健康センター 9:00～11:30 | 健康センター TEL(72)7176 |
| 19(金) | 市民あいさつ 運動の日 | 市民全体で声かけ・ あいさつに取り組み ましょう。 | 生涯学習課 TEL(72)2221 |
| 21(日) | まくらざき朝市 | 枕崎港内港 7:00～10:00 | 枕崎商工会議所 TEL(72)3341 |
| 24(水) | ●男性料理教室 | 城山センター 10:00～12:30 | 健康センター TEL(72)7176 |
| 12月 | | | |
| 9(木) | ●男性料理教室 | 健康センター 10:00～12:30 | 健康センター TEL(72)7176 |
| 11(土) | 季節の工作 「凧作り」 クリスマスの工作 | 枕崎地区公民館 14:00～16:00 【対象】小・中学生 金山地区公民館 14:00～16:00 【対象】小・中学生、一般 | 枕崎地区公民館 TEL(72)9289 金山地区公民館 TEL(72)9690 |
| 12(日) | 伝承遊びのつどい (紙トンボ講座) | 妙見児童クラブ 13:00～15:00 【対象】小学1～6年生 【定員】50名【参加費】100円 | 日本子どもと 伝承遊び学会 TEL0996(65)8630 |
| 13(月) | 母子健康手帳交付・ 初妊婦講座 | 健康センター 9:00～11:40 | 健康センター TEL(72)7176 |
| 15(水) | ●男性料理教室 | 城山センター 10:00～12:30 | 健康センター TEL(72)7176 |
| 19(日) | 伝承遊びのつどい (お手玉遊び講座) | 妙見児童クラブ 13:00～15:00 【対象】小学1～6年生 【定員】50名【参加費】100円 | 日本子どもと 伝承遊び学会 TEL0996(65)8630 |

※行事予定については、新型コロナウイルス感染症の状況により変更になる可能性がありますので、ご了承ください。

マイナンバーカードに関する窓口時間延長・日曜日開庁について

仕事などで平日の昼間に市役所に行くことができない方のために、窓口時間の延長および日曜日の開庁を行っています。

■時間延長 毎週木曜日 午後7時30分まで

■日曜日開庁 毎月第2・第4日曜日 午前8時30分～午後5時15分

※日程が変更になる場合があります。

■問合せ 市民生活課市民係 TEL76-1093

今月の題字

つばき 鮫島 椿さん

枕崎高校2年

私の将来の夢は、短大で保育を学び、保育士になることです。

みんなから好かれる明るく元気な先生になりたいです。

枕崎

国民年金

市民生活課国民年金係 TEL76-1096
●ねんきん定期専用ダイヤル(特別便) TEL0570058555
●ねんきんダイヤル(一般的な相談) TEL05700551165
●IP電話・PHSからはTEL03167001165

国民年金保険料を納付された方へ

社会保険料(国民年金保険料)控除証明書が届きます

年末調整・確定申告まで大切に保管を

国民年金保険料は、所得税及び住民税の申告において全額が社会保険料控除の対象となります(その年の1月1日から12月31日までに納付した保険料が該当します)。この控除を受けるためには、支払ったことを証明する書類の添付が必要です。令和3年1月1日から9月30日までの間に国民年金保険料を納付された方に対し、「社会保険料(国民年金保険料)控除証明書」が10月下旬から11月上旬にかけて日本年金機構から送付されます。また、令和3年10月1日から12月31日までの間に今年はじめて国民年金保険料を納付された方には、来年の2月上旬頃に送付されます。年末調整や確定申告・住民税申告の際に、社会保険料控除を受ける場合は、必ずこの証明書(または領収証書)を添付してください。

11(いい)月30(みらい)日は「年金の日」です!!

厚生労働省では、「国民お一人一人、「ねんきんネット」等を活用しながら、高齢期の生活設計に思いを巡らしていただく日」として、11(いい)月30(みらい)日を「年金の日」としました。

この機会に、「ねんきん定期便」や「ねんきんネット」で、ご自身の年金記録と年金受給見込額を確認し、未来の生活設計について考えてみませんか。

「ねんきんネット」をご利用いただくと、いつでもご自身の年金記録を確認できるほか、将来の年金受給見込額について、ご自身の年金記録を基にさまざまなパターンの試算をすることもできます。

「ねんきんネット」について

は、日本年金機構のホームページでご確認いただくか、鹿児島南年金事務所にお問い合わせください。

年金Q&A

Q 年金から介護保険料、国民健康保険料、後期高齢者医療保険料、住民税を天引き(特別徴収)するのはどうしてですか?

A 高齢者のほとんどの方が何らかの公的年金を受給しています。年金から天引き(特別徴収)することで、年金受給者が個別に各種保険料(税)を金融機関に納めに行かなくても済みます。また、市町村は住民の方々に個別の納付勧奨などを行わなくても各種保険料(税)を収納することが出来ます。こうしたことから、年金受給者や市町村の負担を軽減できる仕組みとして年金からの特別徴収が行われています。

国民年金はあなたの助けになります。もしものため、将来のため、保険料を納めましょう。

人のうごき

※令和3年10月1日現在

男性 9,276人 (-11)

女性 10,852人 (-21)

合計 20,128人 (-32)

世帯 10,536世帯 (-18)

()内は前月との比較

※掲載希望のあった方のみ掲載しています。(敬称略)

| 氏名 | 年齢 | 住所 |
|--------|----|---------|
| 池田 純一 | 45 | 白沢東町 |
| 山口 トシ | 99 | 桜山東町 |
| 藤田 直俊 | 93 | 鹿籠鹿町 |
| 板敷 繁隆 | 85 | 板敷本町 |
| 上木原 トシ | 91 | 木原町 |
| 板敷 スキ | 92 | 板敷本町 |
| 下竹 千枝子 | 77 | 妙見町 |
| 高山 トシエ | 95 | 桜木町 |
| 山崎 盛雄 | 96 | 里町 |
| 久保 イル | 85 | 港町 |
| 安樂 勉 | 77 | 白沢東町 |
| 園田 一隆 | 89 | 塩屋北町 |
| 東 航生 | | 祐太郎宮前町 |
| 上川畑 律 | | 誠 明和町 |
| 河野 壮助 | | 裕一 中央町 |
| 田村 優弦 | | 幸太郎塩屋北町 |
| 上釜 紬麦 | | 真乃介木原町 |
| 佐々木 善音 | | 樹奈 日之出町 |
| 床波 兼昇 | | 正介 中央町 |
| 前野 公 | | 昌明 園見本町 |
| 福元 鳳太 | | 勇一郎 園見町 |
| 大工園 清来 | | 航 栄本町 |
| 小原 叶大 | | 正人 若葉町 |
| 下迫 タツ子 | 77 | 桜木町 |
| 南 ノブ | 86 | 栄本町 |
| 茅野 トシ子 | 70 | 茅野町 |
| 迫 君子 | 94 | 緑町 |
| 町頭 豊 | 90 | 桜木町 |
| 大茂 健二郎 | 86 | 泉町 |
| 久保 昭信 | 88 | 港町 |
| 宮下 ユリ子 | 95 | 泉町 |
| 安田 守男 | 85 | 栄本町 |
| 立石 雄幸 | 88 | 恵比須町 |
| 田畑 幸治 | 88 | 立神本町 |
| 豊留 末次郎 | 94 | 泉町 |

うぶごえ

健やかな成長をお祈りいたします。