

# 枕崎

燃ゆる感動 かがしま国体  
特別国民体育大会なぎなた競技会



特集

燃ゆる感動 かがしま国体  
特別国民体育大会 熱い鼓動 風は南から 2023  
なぎなた競技会

Photo Snap





①市内小中学生が作成した応援のぼり旗 ②市内小中学校の児童・生徒の「花育てリレー」によって会場周辺を彩った花々 ③47都道府県のチームが参加した開会式 ④⑤枕崎市観光協会、まくらざきハーモニーネットワーク委員会、ボランティアによるおもてなし ⑥大会運営スタッフ ⑦競技観戦後、会場出発時に小学生とお話になる高円宮家の承子女王殿下 ⑧鹿児島チームの活躍に沸く観客席 ⑨表彰式で賞状を受け取る田口選手・秋葉選手

特集

## 燃ゆる感動 かがしま国体

特別国民体育大会 熱い鼓動 風は南から 2023

# なぎなた競技会

Photo Snap

燃ゆる感動かがしま国体  
なぎなた競技会が10月14日  
〜16日に市立総合体育館で  
開催され、全国から選手団、  
一般観客、ボランティア等  
約4千人が来場しました。  
会場では、茶節やさつま  
揚げ、腹皮の唐揚げなどが  
振る舞われたほか、枕崎の  
特産品やかごしま国体関連  
グッズなどの販売ブースが  
設けられ、多くの観客や大  
会関係者で賑わいました。



成年女子チーム  
(村田選手、秋葉選手、田口選手)

少年女子チーム  
(和志武選手、二宮選手、平選手)

全国から集結した強者たちの熱戦が繰り広げられる中、鹿児島チームは少年女子が演技競技で6位入賞、成年女子が演技競技で1位、試合競技で6位入賞という好成績を収め、その結果総合成績で3位となりました。

成年女子演技競技は昨年の栃木国体に続いて2連覇を果たしました。

選手たちは「とてもたくさんの方々に応援していただいたのを実感して、幸せな時間でした。声援を力にいい結果が残せました。ありがとうございます。ありがとうございました。観客やスタッフに感謝の気持ちを表しました。」





近年、地球温暖化が原因と考えられる集中豪雨、猛暑等の異常気象が世界各地で発生しており、今後さらに自然災害等のリスクが増加し、私たちの生活に大きな影響を及ぼすことが考えられます。

令和2年10月、国は、令和32年までに地球温暖化の要因となる温室効果ガスの排出を全体としてゼロにする脱炭素社会の実現を目指すことを宣言しました。

本市では、地球温暖化を含むさまざまな環境問題を解決し、持続可能な枕崎市を実現していくために環境行政のマスタープランである「枕崎市環境基本計画」を令和3年3月に策定しました。本計画では、温室効果ガス(CO<sub>2</sub>)排出量の削減目標を定めており、令和12年度の排出量が基準年度(平成25年度)比で市役所(市公共施設が対象)61%削減、市全体(市民および事業者が対象)で24%削減を目標として設定しました。

令和3年10月、国は地球温

## 令和4年度地球温暖化対策実践結果を公表

市役所等の地球温暖化対策

温暖化対策計画を改定し令和12年度において温室効果ガス(CO<sub>2</sub>)削減目標を基準年度(平成25年度)比で46%としました。令和4年4月に施行された改正地球温暖化対策推進法では、地球温暖化対策の推進について国民ならびに国・地方公共団体・事業者および民間の団体など密接な連携をもとに行うことが基本理念として位置づけられました。

### 環境基本計画の令和4年度実践結果

令和4年度における市役所の温室効果ガス(CO<sub>2</sub>)排出量は2455tで基準年度比1006t(29%)削減、令和3年度と比較した場合では、電気の使用に伴う排出係数の

※電気の使用に伴う排出係数  
：電力会社が電力を発電するためにどれだけの二酸化炭素を排出したかを推し測る指標  
火力発電所による発電量が減少すると排出係数も減少します。

●表1 市役所の温室効果ガス(CO<sub>2</sub>)排出量

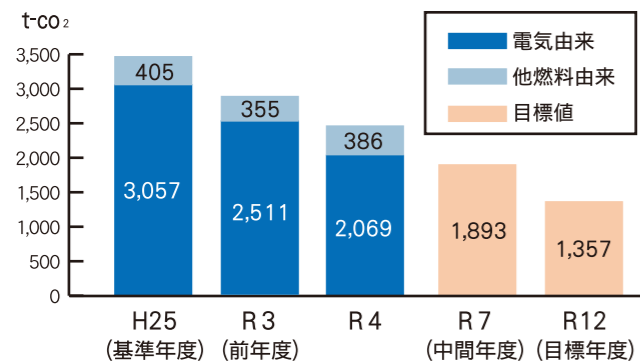

●表2 市全体の温室効果ガス(CO<sub>2</sub>)排出量

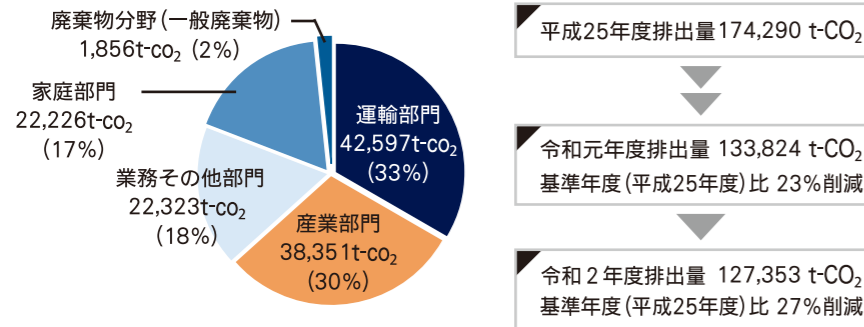

減少により、410t(14%)削減となりました。

市全体での温室効果ガス(CO<sub>2</sub>)排出量は、127353t(令和2年度実績)で家庭や事業所での自動車使用による排出量の割合が最も多く、市全体における温室効果ガス(CO<sub>2</sub>)排出量の約33%、次いで産業部門による排出量が30%を占めている状況です。

基準年度比で46937t(27%)削減と「枕崎市環境基本計画」の目標は達成しておりますが、国は46%削減を目指しており、本市においても

さらなる削減の取り組みが必要になります。

本市では、公共施設等において太陽光発電の整備をすることによって二酸化炭素を排出しない再生可能エネルギーの活用や、公用車においてもハイブリッド自動車をはじめとする環境負荷の低い次世代自動車の導入等、温室効果ガス(CO<sub>2</sub>)排出量削減に向けた取り組みを推進していき

ます。家庭や事業所においても節電や省エネ、太陽光発電設備の活用など温室効果ガスの活用など温室効果ガス(CO<sub>2</sub>)排出量削減に向けた取り組みへの協力をお願いいたします。

■問合せ 市民生活課環境整備係  
TEL 7611097

## 家庭でデコ活してみませんか？

デコ活とは、脱炭素を目指す国民運動の愛称で、英語の脱炭素「デカーボナイズーション」と「エコ」を組み合わせ「前向きに活動する」という思いが込められています。

### ■家庭でできるデコ活

- エアコンの設定温度は控えめに
- 家電の買い替え時は省エネ製品を選ぶ
- 急加速・減速の少ない運転を心がける
- 地元で採れた食材を選ぶ。食品ロスを減らす
- ごみの減量、分別

# ていねい・本物。枕崎フェア

[期間] 2023年11月1日(水)～30日(木)



### 枕崎の魅力ブランディング事業

枕崎の魅力ブランディング事業として、SHIROYAMA HOTEL kagoshima において、枕崎産の食材を使用したメニューを提供するレストランフェアを開催します。

SHIROYAMA HOTEL kagoshima のシェフに産地へ足を運んでいただき、生産者との対話や、“ていねい”な仕事でつくられる“本物”の食材に直接ふれることで、食材の魅力を最大限引き出したメニューを考案していただきました。

この事業を通じて、本市の食の魅力を伝え、地場産品のブランド力向上を図ります。

■問合せ 水産商工課観光交流係 TEL76-1668



和食には欠かせない食材である「かつお節」。300年を超える伝統製法を大切に守りながら「本物の味を正直に美味しく」をモットーに、食べていただく方の笑顔の思い、一本一本丹精込めて作っています。かつお節生産量日本一の枕崎鰹節は、伝統の継承と未来への挑戦を続けています。

かつお節生産者 的場水産株式会社の場 信也 さん



一本釣りがつおは、一尾づつ丁寧に釣上げたかつおを生きたまま船上で急速凍結した高鮮度のかつおです。

ぶえん鰹・炭火焼たたき生産者 枕崎市漁業協同組合 米山 耕平 さん

水揚げから加工まで一度も解凍することなくお届けでき、一貫生産体制のため品質も安定しています。瞬時に、鮮度とおいしさ、栄養価を閉じ込めたかつおをぜひご賞味ください。

### 枕崎の恵ランチ

城山ガーデンズ 水簾

### 枕崎の食材

鹿籠豚 / ぶえん鰹 炭火焼鰹たたき かつお節 ドライフルーツ (たんかん)

### 枕崎の食材

鰹節の本枯れ節 イセエビ ぶえん鰹 タカエビ



Gourmandise ~グルマンディーズ~ フランス料理 ルシエル



枕崎牛御膳 城山ガーデンズ 水簾

### 枕崎の食材

枕崎牛



枕崎牛生産者 有限会社大堀牧場 宮地 真洋 さん

「質にこだわり、味にこだわり」をモットーに、子牛のときから良質な餌を与え、ストレスがかからないように毎日、愛情を込めて育てています。やわらかい肉質と深い味わいが特徴の美味しい枕崎牛をぜひ食べてみてください。

紹介した食材のほか、たくさんの地場産品を使用したメニューを考案していただきました。詳細はSHIROYAMA HOTEL kagoshimaのホームページをご覧ください。





市営住宅

## 市営谷原団地 令和6年1月完成予定

現在、市営谷原団地1号棟および2号棟を新築工事中です。完成は令和6年1月下旬、入居決定者の入居時期は令和6年4月上旬を予定しています。なお、募集要項および募集期間については、広報まくらざき12月号およびホームページでお知らせします。

- **申込みの資格について**  
現在住宅に困っていることが明らかかな方(申込者および同居者に共有名義を含む持ち家がないこと。また市営住宅に入居している方も申込みできません)
- ・ 現に同居し、または同居しようとする親族がある方(単身での申込みは条件があります)
- ・ 申込者および同居親族の合計所得月額が158,000円以下であること
- ・ 市税等を滞納していない方
- ・ 申込者および同居しようとする親族が暴力団員でない方

- **申込み・問合せ** 建設課 建築係 TEL76-1219

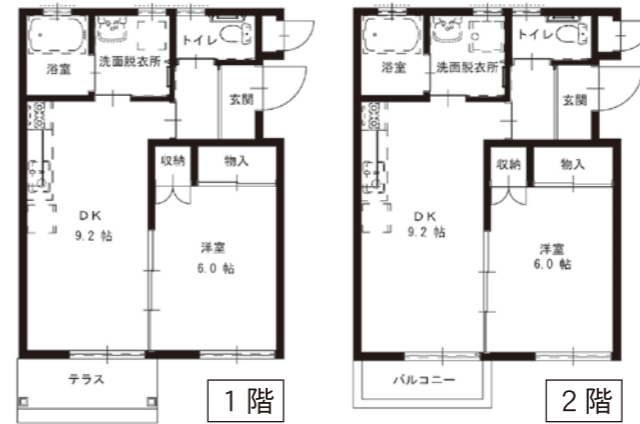

- 物件情報**
- 所在地 枕崎市立神北町463番地
  - 募集予定 2棟8戸のうち6戸
  - 間取り 1DK ※部屋によっては左右反転
  - 駐車場 各戸1台

### 公園を利用する皆さんへ

公園は、さまざまな人が利用します。他の利用者に迷惑がかからないよう、ルールとマナーを守り、快適に楽しく利用しましょう。

- **ゴミのポイ捨て禁止**  
空き缶、紙くず、弁当がらなどは必ず持ち帰ってください。
- **ゴルフ練習は禁止**  
公園内でゴルフの練習をすることは、周りにいる人に危険を及ぼしたり、周辺の住宅に飛び込んで大変迷惑をかける行為です。
- **ペットについて**  
イヌの放し飼いをしないこととフンの後始末は、飼い主の基本的なマナーです。
- **遊具での遊びについて**  
遊具での危険な遊びはやめましょう。また、幼児だけで遊ばせず、保護者が同伴しましょう。
- **公園内でハトやネコへの餌付け禁止**
- **バイクの乗り入れ禁止**
- **問合せ** 建設課都市計画係 TEL76-1218

全国学力・学習状況調査

## 令和5年度全国学力・学習状況調査結果を公表します

文部科学省は、4月に全国の小学6年生、中学3年生を対象に全国学力・学習状況調査を実施しました。今年度は、小学校は国語と算数、中学校は国語と数学、英語の3教科の学力調査が実施されました。併せて、児童生徒の学習への取り組み状況や家庭での生活等についての質問紙調査が実施されました。

### ■ 学力調査

学習指導要領に基づき、児童生徒が身に付け、活用できるようにしたい内容について、各領域等から幅広く出題されました。身に付けた内容の意味を問う問題や、社会的な話題について自分の考えや理由を英語で表現することなどに課題が見られました。

### ■ 学習状況調査

調査学年の児童生徒を対象に、学習意欲や学習環境、生活の諸側面等に関する質問紙調査です。調査の結果「先生は分かるまで教えてくれる」「地域の行事に参加する」「家で自分で計画を立てて学習する」などの項目は小・中ともに全国・県の結果を上回る一方、「自分にはよいところがある」「学んだことを他の学習で生かす」などの項目は小・中ともに全国の平均と差が見られ、学力の基盤である自己有用感や学習意欲等の非認知能力を含めた学力向上の取組の更なる充実を図る必要があります。

### ■ 学力調査の結果

#### 【小学6年生の平均正答率比較】

	国語	算数
枕崎市	64	59
県	67	61
全国	67.4	62.7

#### 【中学3年生の平均正答率比較】

	国語	数学	英語
枕崎市	67	46	39
県	70	48	42
全国	70.1	51.4	46.1

### 考察

小学校、中学校ともに枕崎市の平均正答率は、全国と県を下回る結果となりました。小学校においては身に付けた知識や技能に関する意味を問う問題、それらを活用する思考力や表現力を問う問題に課題が見られました。中学校では国語の長文の読解、数学の図形の性質や証明に関する問題、英語の聞き取りや長文の読み取り、英作文の問題に課題が見られました。

調査で測定できる結果は、学力の特定の一部であり、学校の教育活動の一側面ではありますが、今回の調査結果の分析を通して、各学校での授業改善や学力向上の取り組みを推進していきます。

### ■ 学力向上に向けた取り組み

- 本調査の正答率や誤答傾向の詳細な分析をもとに、枕崎の子どもたちの強みを生かしながら、「枕崎の授業づくり3ポイント」に沿った日々の授業改善を図るとともに、一人一台端末の効果的な活用や演習問題の活用など、学力の定着状況に応じた指導の更なる充実を図ります。
- 市教科部会において、授業を通じた研修を実施し、教職員の更なる資質向上を図ります。
- 本市の一小一中のよさを生かした小中連携教育を推進し、小・中学校間で分析結果や課題、今後の学力向上対策について研修を行い、教職員の更なる授業力向上を図ります。
- 本市の家庭学習の目標時間である小学校1・2年生40分、3・4年生60分、5・6年生90分、中学生120分を達成できるように内容や方法について指導するとともに、ノーマディア週間の実施等、メディアコントロールについて家庭と連携した取り組みを推進します。

### 全国一斉に緊急情報の伝達訓練を実施

地震・津波や武力攻撃などの発生時に備え、全国一斉に緊急情報の伝達訓練が実施されます。人工衛星などを用いて国から配信された緊急情報を全国瞬時警報システム(Jアラート)を通じて防災行政無線で放送します。

日時 11月15日(水) 午前11時頃  
試験内容 市内44カ所に設置してある屋外拡声機や戸別受信機から、次のように放送されます。

- ① 防災行政無線チャイム
- ② これは、Jアラートのテストです(3回)
- ③ Jアラートは、ほんの短い枕崎市です!
- ④ 防災行政無線チャイム

- **問合せ** 総務課危機管理対策係 TEL76-1108
- ※年3〜4回実施する全国一斉情報伝達訓練のほか、緊急地震速報訓練(年2回)を実施しています。



生涯学習県民大学講座を開催  
Topic 2



本県生涯学習推進の中核「かごしま県民大学中央センター」の事業の一環として、9月20日に市民会館で2つの講座が開催され、85名が受講しました。

鹿児島大学共通教育センター准教授の井村隆介さんは「みんなが考える防災」をテーマに、災害に備えて一人一人が真剣に考え、常日頃から備えることや、まず自分の命を守る行動をとることが重要であることなどを話しました。

志学館大学准教授の松本宏明さんは「ゲームやスマホにハマる子どもたちとどう関わるか」をテーマに、親子でのルール作りのポイントや、ルールを守ってもらえる関係づくりのコツなどについて話しました。

身近なテーマに、受講者は充実した学習の機会となったようでした。

よかど鹿児島で特産品・観光フェアを開催  
Topic 1



9月15日から17日までの3日間、よかど鹿児島本店ビルで「枕崎市特産品・観光フェア」が開催されました。

よかど鹿児島は、南九州の「よか(良い)」ものを集めた完全キャッシュレス施設。今回のフェアには前田市長や市内業者とその関係者が参加し、食を中心とした枕崎の魅力やPRしました。削りたてのかつお節、ぶえん鰹や焼酎、焼き芋などの販売のほか、かつお節削り体験やかつおの腹皮の試食、おだしの試飲などに多くの人が訪れていました。

鹿児島県レッドリボン月間におけるエイズ夜間検査

鹿児島県は、12月1日の「世界エイズデー」を中心とした11月16日から12月15日を「鹿児島県レッドリボン月間」と定め、エイズに関する正しい知識の普及啓発を図ることにより、エイズ予防および感染者・患者などが尊厳を持って暮らせる社会づくりを推進しています。

保健所では、この月間に合わせて次の日程でエイズ夜

間検査を実施します。匿名・無料で検査を受けることができ、結果は1時間でわかります。検査をご希望の方は12月1日(金)までに電話にて予約をしてください。

- 日時 12月4日(月)午後5時15分～7時15分
- 場所 加世田保健所(南さつま市加世田村原2丁目1-1)
- 予約・問合せ TEL0993-53-2315

障害のある方への合理的配慮の提供を！

令和6年4月1日から、障害者差別解消法の改正に伴い、事業者による障害のある人への「合理的配慮の提供」が義務化されます。障害のある人もない人も、互いにその人らしさを認め合いながら共に生きる社会の実現に向け、事業者の皆さんもどのような取り組みができるか考えていきましょう。

○「合理的配慮」の具体例

【障害のある人からの申し出】

難聴のため筆談によるコミュニケーションを希望したが、弱視でもあるため細かいペンや小さな文字では読みづらい。



【申し出への対応(合理的配慮の提供)】

太いペンで大きな文字を書いて筆談を行った。



◀県ホームページ



▶内閣府リーフレット

※障害者への具体的な配慮については、県ホームページをご確認ください。

■問合せ

鹿児島県くらし保健福祉部障害福祉課  
TEL099(286)2953  
鹿児島県障害者権利擁護センター  
TEL099(286)5110  
月～金 8:30～17:15

個人住民税の特別徴収  
事業主(給与支払者)の方へ  
「個人住民税の特別徴収」についてのお知らせ

従業員からの給与から所得税を源泉徴収する給与支払者(事業主)は、個人住民税についても給与から天引きして市町村に納入しなければならぬことが地方税法に定められています。

そのため、南薩地域4市と鹿児島県は、これまで法令の要件に当てはまる多くの事業主を特別徴収する者(特別徴収義務者)として指定しています。まだ指定されていない事業主についても、令和6年5月に指定しますので、ご理解とご協力をお願いします。

詳しくは、市税務課または南薩地域振興局税課にお問い合わせください。

■思ったより簡単な特別徴収

- ・各月の給与から天引きする税額は、市から通知されるので所得税のように税額を計算する必要がありません。

また、年末調整の必要もありません。

- ・天引きした税額は、毎月金融機関の窓口で納付書を添えて払い込むだけです。毎月の払い込みが面倒なときは、まとめて6月と12月で払い込むこともできます(従業員10人未満で手続きした事業主に限ります)。

■従業員に喜ばれる特別徴収

- ・毎月の給与から天引きされるので、時間に余裕がない平日に銀行へ行く必要がなくなります。また、納め忘れの心配がなくなります。
- ・これまで1年分を4回で納めていましたが、12回(月)の給与天引きとなるので、1回あたりの負担額が減ります。

問合せ 税務課課税係 TEL 7611066、南薩地域振興局税課 TEL 5211317

特定健診自治公民館表彰制度  
特定健診受診率の高い8公民館を表彰

特定健診の受診率が高く、住民の健康に対する意識が高い自治公民館を表彰する「特定健康診査自治公民館表彰」で、8公民館が表彰されました。10月24日に市役所で表彰式が行われ、受診率部門1位の湯穴公民館と増加値部門1位の真茅公民館に表彰状と副賞が授与されました。

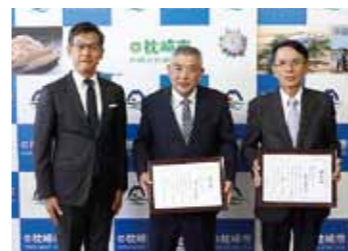

▲湯穴公民館館長の鯨島広行さん(写真中央)と真茅公民館館長の真茅学さん(写真右)

■表彰公民館の紹介

受診率部門(受診率の高い公民館)

- 1位 湯穴公民館(81・82%)
- 2位 宇都公民館(80・65%)
- 3位 真茅公民館(78・79%)

増加値部門(前年度に対する受診率の増加値が高い公民館)

- 1位 真茅公民館(27・6%)
- 2位 湯穴公民館(13・8%)
- 3位 旭町公民館(12・3%)

◎特定健診対象者数70名を超え、上位3公民館の次に優秀だった公民館

受診率部門  
中原公民館(54・12%)  
増加値部門  
大塚公民館(7・4%)

◎特定健診対象者数70名以下で、上位3公民館の次に優秀だった公民館

受診率部門  
中村公民館(71・43%)  
増加値部門  
桜山住宅公民館(12・3%)  
問合せ 健康課保険医療係  
TEL 761127

コミュニティ助成事業

宝くじの助成金で公民館の設備・備品を整備



一般財団法人自治総合センターが、全国自治宝くじの社会貢献広報事業として行っているコミュニティ助成事業は、宝くじの受託収入を財源に地域のコミュニティ活動の充実・強化を図ることにより、地域社会の健全な発展と住民福祉の向上に寄与するものです。

本年度、本市では田畑公民館が助成を受け、公民館外壁改修工事を行い、設備の充実を図りました。



# 協力隊 が行く!



## 今月の担当は おおはし隊員です!

こんにちは、地域おこし協力隊の大橋 佑輔です。

今回は、先日参加したAIに関するセミナーで、SoftBankの孫さんの講演に衝撃を受けたので、僕なりの理解も踏まえながら10年後の未来をテーマに皆さんと考えられたらと思います。



### 10年前の世界

10年後の未来を考える前に、一度10年前の世界を振り返ってみましょう。2013年は東京オリンピックが決まった年でもあります。このときにはまさか史上初のオリンピック開催延期となるのはこの時誰が想像したでしょうか。技術的には2011年にリリースされたLINEが1億ユーザーを突破した年で、ドコモが「i Phone 5S」を発売し、携帯大手3社が全て「i Phone」を発売した年でした。

### 2023年の世界

新型コロナウイルス感染症や、昨年から続く戦争の影響で、10年前と比べて世の中は大きく変わりました。技術的な面では「Chat GPT」でしょう。AIが実生活で利用できるようになった点で画期的だと思います。それを表すかのよう、月間ユーザーが1億人を突破するまでの期間は史上最速の2カ月で、またその性能も既に医師免許に合格するレベルにあると言われています。

### 2033年の世界

さて、10年後の世界です。コロナがどうなっているか、戦争がどうなっているか、社会情勢は想像もつきません。一方で予測がつかないこともあります。それは技術、AIの発展です。ここで冒頭の孫さんの話が出てくるのですが、孫さん曰く2033年にはAIの知能は一人の人間の10倍ほどになり、その性能とも

にAIは人々の生活に当たり前に使われている、というものでした。本当にそうなの!?と疑いたくなりますが、スマホが新しく出てきた時、ボタンがなくディスプレイだけの異形の形をしており普及しないのでは、と言われていました。いまや世界で当たり前のようになっています。それと同じように、誰もが「Chat GPT」をはじめAIを現在のスマホのように当たり前に使う世界が来るのではないのでしょうか。

さて、孫さんが「現在、Chat GPTを日々の仕事で使っていない人はヤバいと思ってください」ということを言っていました。AIの方が人間よりずっと賢い時代に我々が何をすればいいのか?その本質を考える時期が来ています。ふと考えると車は我々の10倍以上速く走れますし、ロボットも我々の10倍以上のものを持ち上げられます。そう考えると物理的には人間を超えるものはいくらでもあり、その知能がAIなのだと思います。

日本・地域では人口減少、少子高齢化による課題は山積です。人間の知能を遥かに凌ぐ知能を持つAIを用いた持続可能な社会を考え、実現していく時代に入ったのかもしれません。そんな時代を見据えて一人一人が何を大事にして、どのように振る舞うのか、既に試されているのかもしれない。



パワーリフティング  
の選手を紹介!

## パワーリフティング黒瀬俊介さん59歳級の頂点へ!!

9月22日から24日までの3日間、知名町の「文化ホールあしびの郷・ちな」で開催されたかごしま国体公開競技パワーリフティング男子59歳級において、本市から出場した黒瀬俊介さんが優勝しました。



また、上位5人の合計得点で競う都道府県団体戦でも、黒瀬さんを含む2人が優勝した鹿児島県が優勝しました。

また、上位5人の合計得点で競う都道府県団体戦でも、黒瀬さんを含む2人が優勝した鹿児島県が優勝しました。力競う競技ではありませんが、実は気持ちの変化が大きく左右するパワーリフティング。今大会の優勝に向けて支

## 燃ゆる感動がごしま国体 熱い鼓動 風は南から

特別国民体育大会

熱い鼓動 風は南から

2023

10月2日、本市から出場した黒瀬さんと味園修さん(男子83歳級)の2人が前田市長を表敬し、結果の報告と大会の様子を話してくれました。

えてくれた家族に、いい報告ができて嬉しいと話しました。両選手の今後の更なる活躍を期待しています!



スクワットで自己ベストの重量に挑む黒瀬さん



デッドリフトで195kgを挙げる味園さん

■問合せ スポーツ・文化振興課(総合体育館内)  
TEL76-6151



## 市長

# コラム

vol. 55

### 八つの言葉

「おはよう、おやすみ。いただきます、ごちそうさま。行ってきます、ただいま。ありがとう、ごめんなさい。この八つの言葉が言えれば、集団生活は円滑にいきます。これだけは常に口にしてください」

夏に、久しぶりに小説を読んでいて出会ったこの文章に、はっとしました。そして、共感しました。先月のコラムで「挨拶」に触れました。この八つの言葉も「挨拶」と言えるものです。集団生活の中で、どんなことがあっても挨拶だけはするという事になってくると、互いにわだかまりが生じていてもいつの間にか解消していることが少なくない、とその小説の中でも書かれています。常に「おはよう」や「おやすみ」を言っている相手に、いつまでも腹を立て続けることはできません。「いただきます」「ごちそうさま」は食べ物や物を大切にすることを伝える言葉です。「行ってきます」と「ただいま」はその言葉のトーンで、外での様子もうかがえるありがたい言葉です。また「ありがとう」と「ごめんなさい」をしつかりと使っていくことは、社会生活の中でもとても大切です。

この小学生に教えるようなことを、私は9月1日の市制施行記念日の職員訓示で話しました。これは、家庭でも、職場でも、自分以外の人と一緒に生活するさまざまな空間で、その空気を整える効果があると思います。そこにいる大人も子どもも、上司も部下も、先輩も後輩も、男性も女性も、みんながこの八つの言葉を使うことでその空気は浄化されます。現代は、ストレス社会です。さまざまなストレスの中で私たちは暮らしています。ストレスに向き合う一つの解決策としても、この八つの言葉が自分のお守りになるのではないのでしょうか。



## 大相撲立行司 三十六代 木村庄之助 メモリアル展

昨年11月23日に逝去された本市出身の大相撲立行司三十六代木村庄之助(山崎敏廣氏)の相撲装束や軍配、番付表など貴重な資料の数々を展示します。ぜひご来場ください。

- 会期 11月21日(火)~26日(日)
- 観覧料 無料

## 風のコンサート

ソプラノ歌手・白澤玲子氏のほか国内外で活躍している音楽家によるコンサートを開催します。ぜひご来場ください。

- 日時 11月26日(日) 午後1時30分開演
- 会場 南浜館(第2展示場)
- 入場料 1,000円
- 出演者 白澤玲子(ソプラノ)、包金鐘(テノール)、

長田新太郎(ヴァイオリン)、永井ちあき(ピアノ)、原之園千鶴(ピアノ)、WU サックス組

## ART ORIGATION 2023

鹿児島県内外で多種多様な視点で日々創作活動に取り組んでいる本県ゆかりのアーティストによる展覧会を開催します。募集形式で選ばれた5名のアーティストの作品をお楽しみください。

- 日時 11月30日(木)~12月24日(日) ※月曜日休館
- 観覧料 一般200円、高校・大学生100円、中学生以下無料
- 出品作家 清水 香、純浦 彩、田中 千紘、中村 孝太郎、森島 里香



## スポーツ・文化 イベント情報

南浜館

- 開 9:00 ~ 17:00 ※入館は16:30まで
- 休 毎週月曜日 ※月曜日が祝祭日の場合は翌日
- 問 スポーツ・文化振興課 TEL72-9998





西白沢公民館で  
綱練りを伝承

■9月23日、西白沢公民館で、十五夜で使用する綱練りの伝承が行われました。大人が3つの藁の束を練っていくお手本を見せると、子どもたちは苦戦しながらも挑戦し、10mほどの綱を練り上げました。

完成した綱



県立高校合同説明会  
in南薩を開催

■9月23日、市民会館において、南薩の7県立高校(鹿児島水産、枕崎、加世田、加世田常潤、川辺、薩南工業、穎娃)による合同説明会が開催されました。南薩の7校合同での説明会は初めての開催で、参加した中学生やその保護者は興味深く各校の説明を聞いていました。



枕崎市シルバー人材センター  
ボランティア清掃

■10月はシルバー人材センター事業普及啓発促進月間でした。10月12日、会員約40名が参加し、枕崎中学校や立神小学校でボランティア清掃が行われました。



枕崎小学校で  
バザーを開催

■10月14日、枕崎小学校でPTA主催のバザーが開催されました。学年ごとの模擬店やキッチンカー、枕崎建設業組合による重機体験のほか、150周年記念グッズの販売などが行われ、多くの人出で賑わいました。

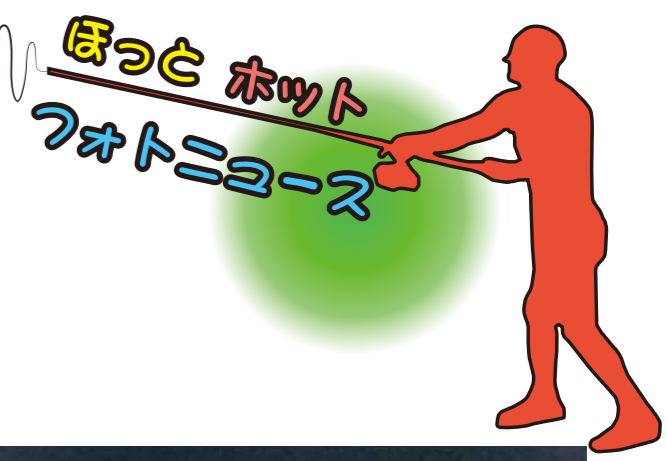
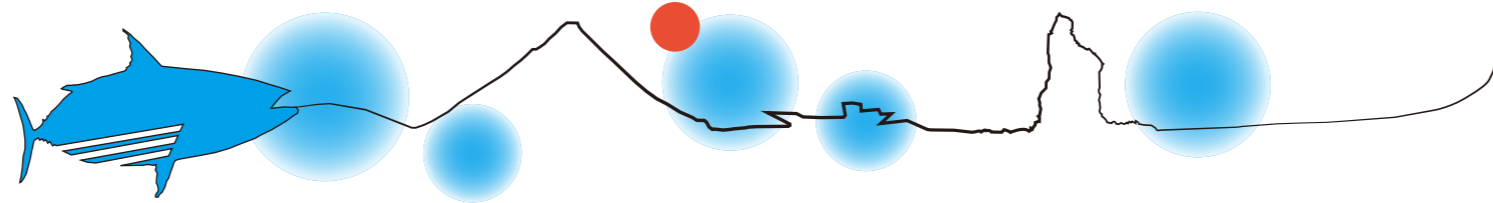

100歳おめでとうございます  
～下村ハヤさん、山崎チミさん

10月20日までに2名の方がめでたく100歳の誕生日を迎え、市と社会福祉協議会から花束と祝い金が贈られました。

1 下村ハヤさん(寿町・10月2日)  
下村さんは南さつま市出身で、5人の子どもに恵まれ、若い頃は民生委員をしながら農業をされていて、主にさつまいもを作っていました。長生きの秘訣は「95歳まで続けた農業で、日々畑に出て体を動かしていたこと」と話します。これからも元気で長生きしてください。

2 山崎チミさん(里町・10月20日)  
山崎さんは枕崎出身で、2人の子どもに恵まれ、若い頃は農業をされていて、主にさつまいもやたばこ、お茶を作っていました。趣味は野菜づくりで、長生きの秘訣は「農業していたこと」と話します。これからも元気で長生きしてください。



20年間のあゆみを記念し祝賀会を開催  
～まくらざきハーモニーネットワーク委員会創立20周年祝賀会

10月21日、まくらざきハーモニーネットワーク委員会創立20周年祝賀会が開催されました。同会は、男女共同参画に関する企画を開催したり、火之神公園周辺の清掃や、市内各種イベントでのおもてなしなどの活動に取り組んでいます。コロナ禍の中で活動制限も緩和され、徐々に活動を再開してきています。

参加者は、20年間の思い出話を花を咲かせ、これまで以上に充実した活動を続けたいと話していました。



36代木村庄之助を偲び関係者集う  
～実行委員会主催で36代木村庄之助を偲ぶ会を開催

9月23日、花渡川ビアハウスにおいて、昨年11月に74歳で亡くなった大相撲の36代木村庄之助こと山崎敏廣さんを偲ぶ会が開催され、遺族や地元関係者や県外在住の出身者など約120人が参列しました。

行司装束の遺影と土俵を模した祭壇が、気品ある土俵さばきを思い出させる中、枕崎火の神太鼓保存会の平田理子さんによる触れ太鼓や枕崎市相撲連盟による相撲甚句が披露され、遺族や関係者から早すぎる別れを惜しむ言葉がありました。会場には、使用していた軍配や枕崎市章をあしらった装束、番付表などの展示もあり、参列者は在りし日の姿に思いを馳せていました。



各学校で熱戦が繰り上げられる  
～市内小学校で運動会

9月24日から10月22日の間、市内4小学校で運動会が開催されました。4年ぶりに入場制限なしでの開催となり、保護者や関係者だけでなく地元住民もかけつけ、児童たちの懸命な姿に歓声や拍手を送っていました。

今年は、台風の影響で中止となった、さつま黒潮さばらん海枕崎港まつりに向け練習していた枕崎音頭の披露もありました。



各地域で十五夜行事を開催  
～好天の涼夜に子どもたちや地域住民の元気な声響く

市内の各地域で4年ぶりに、十五夜行事が開催されました。9月30日、台場公園では旭町・恵比須町合同による十五夜行事が開催され、町対抗による綱引きや子どもたちの相撲大会が開催されたほか、火の神乙女太鼓「爽」の演奏や抽選会など盛りだくさんの催しに、多くの住民で賑わいました。



①立神小の応援合戦 ②別府小の紅白対抗リレー ③枕崎小の短距離走 ④別府小の紅白対抗リレーを応援する保護者の皆さん ⑤立神小のタイフーンレース ⑥桜山小の親子リレー ⑦枕崎小の走れ!なかよしデカパン ⑧桜山小の枕崎音頭



お知らせ

2024(令和6)年版  
県民手帳の販売について

2024年版の県民手帳を販売  
しています。数に限りがあります  
ので、お早めにご購入ください。  
金額 1冊660円(税込)  
カバーの色 赤・青の2種類黒に  
ついては市在庫がありません。県  
内の書店等でお買い求めください  
サイズ 縦150mm×横85mm  
問合せ・販売 企画調整課企画  
調整係 TEL7611089

保育所・認定こども園  
新規入所について

令和6年4月1日から新規で  
保育所または認定こども園(保  
育所部分)への入所を希望する  
児童の受付を開始します。  
※認定こども園の「幼稚園部分」  
での入園を希望される方は、各  
園に直接申込みをしてください。  
対象児童 保護者が就労、妊娠  
や出産、病気、障害、病人の看護  
災害復旧、求職活動、就学などの  
事情により保育が必要な児童  
申込書の配布について  
入所希望の方には福祉課社会  
係で「入所申込書」等を配布し、  
必要書類の説明をします。

童相談室 TEL761136  
問合せ 福祉課社会係 TEL73  
15612

知覧税務署からのお知らせ

◎給与所得の源泉徴収票の  
e-TAXによる提出について  
給与所得の源泉徴収票の電子  
申告(e-Tax)用のデータと、支  
払報告書の電子申告(e-TAX)  
用のデータを同時に作成し、給  
与所得の源泉徴収票は支払者の  
所轄税務署、支払報告書は受給  
者の住所地の市区町村へ一括送  
信することができます。  
詳しくは、e-Taxホームページ  
ページまたはe-TAXホームペ  
ージをご覧ください。  
問合せ 知覧税務署 TEL83  
2411※自動音声案内  
◎令和5年分「年末調整」につ  
いてのお知らせ  
国税庁ホームページでは年末

消費生活メモ

旅行予約サイト  
申し込み前によく確認!

国内の旅行予約サイトで3週間後に  
出発の3泊4日の国内旅行ツアーを大  
人3人分申し込んだ。前日に「1人あた  
り4万5千円」という広告を見てブック  
マークしておき、翌日、その広告サイト  
から条件を入力し、各項目に入れて申  
し込みを完了した。その後、落ち着い

配布期間 11月30日(木)まで  
申込書の受付について  
受付期間 12月1日(金)〜27日(水)  
提出先 福祉課社会係  
※保育所および認定こども園で  
は、入所手続きはできません  
のでご注意ください。

※転園を希望する場合も受付期  
間内に手続きを行ってください。  
※保育所の定員数などにより、第1  
希望の施設へ入所できないことが  
ありますので、ご了承ください。  
※市外の保育所または認定こど  
も園への入所を希望する場合  
も、手続きは枕崎市で行う必  
要があります。市外の保育所  
等への入所を希望される場合  
は、お早めにご相談ください。

※年度途中の入所についても、随  
時、受付をしています。入所希望  
日の前の月の5日までに必要書  
類を提出してください。原則と  
して毎月1日の入所となります。  
問合せ・申込み 福祉課社会係  
TEL735612

◎特別障害者手当  
身体または精神に著しく重度  
の障害があるため、日常生活にお  
いて常時特別の介護を必要とす  
る状態にある満20歳以上の在宅  
の方に手当を支給するものです。  
申請の際には、それぞれの状  
態に応じた「特別障害者手当用

診断書」が必要になります。  
支給額 月額27980円  
対象要件 次の条件を満たす重  
度の障害がある方  
・病院、診療所に3カ月以上入  
院していないこと  
・施設に入所していないこと  
・本人および扶養義務者の前年  
の所得が一定の額を超えてい  
ないこと

◎障害児福祉手当  
重度の障害児(概ね3歳以上  
20歳未満)で、日常生活におい  
て常時介護を必要とする方に手  
当を支給するものです。  
申請の際には、それぞれの状  
態に応じた「障害児福祉手当用  
診断書」が必要になります。  
支給額 月額15220円  
対象要件 次の条件を満たす重  
度の障害がある方  
・施設に入所していないこと  
・本人および扶養義務者の前年  
の所得が一定の額を超えてい  
ないこと

◎令和6年の「裁判員候補  
者」または「検察審査員候  
補者」に選ばれた皆さんへ  
それぞれの候補者は、選挙権  
を有する県民の中からくじで選  
定されます。候補者となった方へ  
は、11月中旬頃に「裁判員候補者  
名簿への記載のお知らせ」または  
「検察審査員候補者名簿への記載  
のお知らせ」が届きます。

国民が司法に参加する二つの  
制度です。ご協力ください。  
問合せ 裁判員 鹿兒島地方裁  
判所刑事部裁判員係 TEL099  
2227157、検察審査員  
鹿兒島検察審査会事務局 TEL  
0998083719

自衛隊高等工科学校説明会  
高等工科学校とは、将来陸上自  
衛隊において、高機能化・システ  
ム化された装備品を駆使・運用す  
るとともに、国際社会においても  
自信を持つ対応できる自衛官を  
養成するために、中学校卒業者を  
対象に採用する制度です。  
※参加無料・予約不要  
※希望者、保護者、教諭、塾関係  
者等ごなたでも参加できます。

衛隊において、高機能化・システ  
ム化された装備品を駆使・運用す  
るとともに、国際社会においても  
自信を持つ対応できる自衛官を  
養成するために、中学校卒業者を  
対象に採用する制度です。  
※参加無料・予約不要  
※希望者、保護者、教諭、塾関係  
者等ごなたでも参加できます。

11月12日〜25日は「女性に対  
する暴力をなくす運動」期間  
暴力は、性別や加害者、被害  
者の間柄を問わず、決して許さ  
れるものではありません。  
特に、配偶者等からの暴力、性  
犯罪・性暴力、ストーカー行為、  
売買春、セクシュアル・ハラスメ  
ントなどは、女性の人権を著し  
く侵害するものであり、男女共  
同参画社会を形成していく上で  
克服すべき重要な課題です。期  
間中、市役所や市立図書館等に  
「女性に対する暴力根絶」のシン

ボルであるパープルボンツリー  
を設置し、啓発を行います。  
相談窓口 DV相談ナビ TEL  
#8008、家庭児童相談室  
TEL761136、枕崎警察署 TEL  
720110

11月は「秋のこどもまんなか月  
間」です。その取り組みの一つとして  
オレンジリボン・児童虐待防止推進  
キャンペーンを実施しています。  
児童虐待は、子どもの生命に  
危険を及ぼすだけでなく、心にも  
深い傷を残すこととなります。  
児童虐待防止は地域全体で取り  
組むことで、発生予防や早期発  
見につながります。  
・おかしなと感じたら、迷わず  
連絡(通告)  
・「しつけのつもり」は言い訳  
・一人で抱え込まない  
・親の立場より子どもの立場  
・虐待はあなたの周りでも起こ  
りうる  
あなたの周りに「気になる子ど  
も」はいませんか?もしかした  
らと感じたら、すぐに左記の連絡  
先のいずれかに連絡してください。  
連絡先 児童相談所全国共通ダ  
イヤル 189(いちはやく)、  
南薩地域振興局地域保健福祉課  
TEL538001、福祉課社会  
係 TEL735612、市家庭児

困ったときは、消費生活センター  
等にご相談ください(消費者ホット  
ライン188)。

く説明を受けることができます。消費  
者自身が申し込み完了前に契約条件や予  
約内容を十分に確認したうえで契約する  
必要があります。解約や内容変更等に関  
する条件は、原則契約内容に示されま  
す。申し込み完了直後に入力ミス等に気  
づいても、無条件で解約・変更ができる  
わけはありません。申し込みを完了す  
る前に名前のつづりやメールアドレスを

消費生活メモ

旅行予約サイト  
申し込み前によく確認!

国内の旅行予約サイトで3週間後に  
出発の3泊4日の国内旅行ツアーを大  
人3人分申し込んだ。前日に「1人あた  
り4万5千円」という広告を見てブック  
マークしておき、翌日、その広告サイト  
から条件を入力し、各項目に入れて申  
し込みを完了した。その後、落ち着い

令和6年の「裁判員候補  
者」または「検察審査員候  
補者」に選ばれた皆さんへ

それぞれの候補者は、選挙権  
を有する県民の中からくじで選  
定されます。候補者となった方へ  
は、11月中旬頃に「裁判員候補者  
名簿への記載のお知らせ」または  
「検察審査員候補者名簿への記載  
のお知らせ」が届きます。

国民が司法に参加する二つの  
制度です。ご協力ください。  
問合せ 裁判員 鹿兒島地方裁  
判所刑事部裁判員係 TEL099  
2227157、検察審査員  
鹿兒島検察審査会事務局 TEL  
0998083719

自衛隊高等工科学校説明会  
高等工科学校とは、将来陸上自  
衛隊において、高機能化・システ  
ム化された装備品を駆使・運用す  
るとともに、国際社会においても  
自信を持つ対応できる自衛官を  
養成するために、中学校卒業者を  
対象に採用する制度です。  
※参加無料・予約不要  
※希望者、保護者、教諭、塾関係  
者等ごなたでも参加できます。

衛隊において、高機能化・システ  
ム化された装備品を駆使・運用す  
るとともに、国際社会においても  
自信を持つ対応できる自衛官を  
養成するために、中学校卒業者を  
対象に採用する制度です。  
※参加無料・予約不要  
※希望者、保護者、教諭、塾関係  
者等ごなたでも参加できます。

11月12日〜25日は「女性に対  
する暴力をなくす運動」期間  
暴力は、性別や加害者、被害  
者の間柄を問わず、決して許さ  
れるものではありません。  
特に、配偶者等からの暴力、性  
犯罪・性暴力、ストーカー行為、  
売買春、セクシュアル・ハラスメ  
ントなどは、女性の人権を著し  
く侵害するものであり、男女共  
同参画社会を形成していく上で  
克服すべき重要な課題です。期  
間中、市役所や市立図書館等に  
「女性に対する暴力根絶」のシン

困ったときは、消費生活センター  
等にご相談ください(消費者ホット  
ライン188)。

く説明を受けることができます。消費  
者自身が申し込み完了前に契約条件や予  
約内容を十分に確認したうえで契約する  
必要があります。解約や内容変更等に関  
する条件は、原則契約内容に示されま  
す。申し込み完了直後に入力ミス等に気  
づいても、無条件で解約・変更ができる  
わけはありません。申し込みを完了す  
る前に名前のつづりやメールアドレスを

オレンジリボン・児童虐待  
防止推進キャンペーン

11月は「秋のこどもまんなか月  
間」です。その取り組みの一つとして  
オレンジリボン・児童虐待防止推進  
キャンペーンを実施しています。  
児童虐待は、子どもの生命に  
危険を及ぼすだけでなく、心にも  
深い傷を残すこととなります。  
児童虐待防止は地域全体で取り  
組むことで、発生予防や早期発  
見につながります。  
・おかしなと感じたら、迷わず  
連絡(通告)  
・「しつけのつもり」は言い訳  
・一人で抱え込まない  
・親の立場より子どもの立場  
・虐待はあなたの周りでも起こ  
りうる  
あなたの周りに「気になる子ど  
も」はいませんか?もしかした  
らと感じたら、すぐに左記の連絡  
先のいずれかに連絡してください。  
連絡先 児童相談所全国共通ダ  
イヤル 189(いちはやく)、  
南薩地域振興局地域保健福祉課  
TEL538001、福祉課社会  
係 TEL735612、市家庭児

困ったときは、消費生活センター  
等にご相談ください(消費者ホット  
ライン188)。

く説明を受けることができます。消費  
者自身が申し込み完了前に契約条件や予  
約内容を十分に確認したうえで契約する  
必要があります。解約や内容変更等に関  
する条件は、原則契約内容に示されま  
す。申し込み完了直後に入力ミス等に気  
づいても、無条件で解約・変更ができる  
わけはありません。申し込みを完了す  
る前に名前のつづりやメールアドレスを

サン・フレッシュ枕崎発表会

サン・フレッシュ枕崎では、各  
講座の学習の成果を市民の皆さん  
に披露する発表会を開催します。  
開催日 11月25日(土)  
開演時間 午後1時  
入場料 無料  
場所 サン・フレッシュ枕崎  
(立神中学校西側)  
出演 コーロさざんか(コーラ  
ス)、プアリア枕崎(フラダン  
ス)、フラ・プアナニ(フラダン  
ス)、アロハ・ストレリチアA(フ  
ラダンス)、ひまわり(ハーモニ  
カ)、タンポポ(ハーモニカ)、健  
康太極拳 サンフレ演劇(太極拳)、  
枕崎火の神太鼓(太鼓)、枕崎夢  
クラブ(カラオケ)

困ったときは、消費生活センター  
等にご相談ください(消費者ホット  
ライン188)。

く説明を受けることができます。消費  
者自身が申し込み完了前に契約条件や予  
約内容を十分に確認したうえで契約する  
必要があります。解約や内容変更等に関  
する条件は、原則契約内容に示されま  
す。申し込み完了直後に入力ミス等に気  
づいても、無条件で解約・変更ができる  
わけはありません。申し込みを完了す  
る前に名前のつづりやメールアドレスを

消費生活に関するトラブル  
のご相談は枕崎市消費生活  
センター(市役所内)まで。  
TEL72-1111 内線329  
※8:30~12:00、13:00~17:15



昨年の9月号から掲載している「下水道の今」の今年の7月号、9月号で下水道使用料改定の検討を行っていることをお伝えしましたが、今回は改定に向けた考え方をお伝えします。

●下水道使用料は何に使われるの？  
下水道使用料は、家庭や事業所から排出された汚水を処理するための維持管理費と資本費の経費を賄うために受益者である使用者からいただいているものです。

維持管理費は、汚水処理施設の動力費や汚水の処理を適切に運転管理する専門業者への委託料のほか、汚水処理の過程で発生する汚泥を処分するための費用や薬品費、修繕費、人件費などになります。

資本費は、減価償却費や借入の支払利息などになります。

平成30年度以降、これらの経費が皆さんからいただいている下水道使用料を大きく上回り、不足分を一般会計からの補助金で補っているところです。

●今、どのような検討がされているの？  
まず、下水道使用料改定の検討は、下水道使用料の適正な原価を算定する必要があります。

次に、下水道使用料で賄うべき費用について、算定期間の設

定を行います。これは、国から算定期間についての考え方が示されており、3年から5年程度の設定が適当となっています。

今回は令和6年度から令和9年度までの4年間の収入見込みや予測される費用を算定したところ、年間1億2千万円程度の収入不足が見込まれています。

この算定額を基に使用料体系ごとの試算を行い、下水道使用者の生活や経営への影響、近隣自治体の動向などを検討しながら進めていくこととなります。

●今後どのように進めていくの？  
水道事業や下水道事業の適正で健全な経営方針を決定する経営対策委員会にて検討したあと、

学識経験者や受益者代表、産業別業種団体の代表者などで組織する下水道事業審議会にて協議していただき、議会へ改定案の提案を行うこととなります。その後、議会で審議され結果を皆さんにお知らせすることとなります。

問合せ 水道課下水管理係 TEL 731091

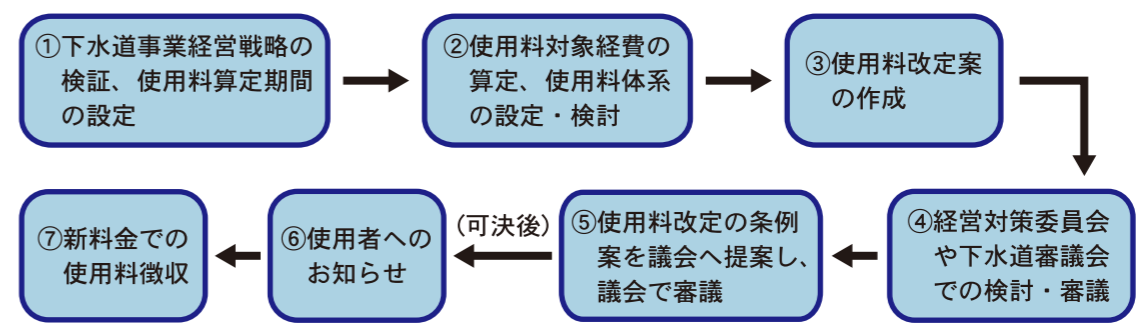

下水道使用料改定の流れ



市立図書館 TEL 72-9254  
ホームページ  
https://www.city.makurazaki.lg.jp/site/library/  
★開館時間 9:30~18:00

カレンダー 11月10日~12月9日

日	月	火	水	木	金	土
					10	11
12	13	14	15	16	17	18
19	20	21	22	23	24	25
26	27	28	29	30	1	2
3	4	5	6	7	8	9

■ 休館日 ☆ イベント  
● おはなしのへや 午後3時~  
(絵本と紙芝居の読み聞かせ)

●グループ名 Smile Mama Book 会員 9名  
●活動場所 枕崎幼稚園 桜山小学校  
●会員募集中 問い合わせは図書館まで。

令和5年度ふれあい図書館まつり ~読書感想文コンクール表彰式及び読書講演会~

開催日 11月23日(木・祝)  
場所 サン・フレッシュ枕崎  
時間・内容  
午後1時 受付  
午後1時30分 読書講演会  
講師:村上 しいこ氏  
演題:本は心のかけはし  
午後2時50分 読書感想文コンクール表彰式

パープルリボンツリーを設置します

期間 11月1日(水)~25日(土)  
図書館では企画調整課と連携し、11月1日~25日の期間中、エントランスにパープルリボンツリーを設置します。また男女共同参画やDVに関する本の展示・貸出し・しおりの配布も行います。

休館のお知らせ

11月23日(木・祝)は読書講演会・読書感想文コンクール表彰式をサン・フレッシュ枕崎で行うため、休館します。  
また、11月24日(金)は館内整理のため休館します。  
★休館日:月曜日・第4木曜日  
※ただし休館日が祝日にあたる場合は開館し、翌平日が休館となります。

新着本紹介

- 一般書 ○児童書



- 『老いの地平線』91歳 自信をもってボケてます/樋口 恵子(著)/主婦の友社
- 『かたばみ』木内 昇(著)/KADOKAWA
- 『無礼語辞典』関根 健一(著)/大修館書店編集部(編)/大修館書店



- 『まねっこカメレオン』リト @葉っぱ切り絵(作)/講談社
- 『夜空にひらく』いとう みく(著)/アリス館
- 『アンパンマンとマオーのしる』やなせ たかし(作・絵)/フレーベル館

防災掲示板



自然災害に備える(台風について)  
今月は津波についてお話しします。津波から身を守るためには、海からは「遠く」「高く」逃げるのが鉄則です。また、津波は川をさかのぼってきますので、海だけではなく川からも離れる必要があります。避難する場所は、山の上の高台など少しでも高いところに逃げましょう。逃げる時間がない場合は、頑丈な建物の3階以上に避難してください。  
津波は2回、3回と繰り返し押し寄せてきますので、津波警報や注意報が解除されるまでは避難を継続してください。日頃から避難場所や避難経路を確かめておきましょう。

問合せ 総務課危機管理対策係 TEL76-1086

環境・ごみ減量・動物愛護などに関する情報を発信するコーナーです。

今月のテーマ

11月は不法投棄防止強化月間



県では産業廃棄物の不法投棄等の根絶を図るため、毎年11月を「不法投棄防止強化月間」と定めており、期間中は不法投棄防止の啓発活動や不法投棄防止パトロール等を強化しています。



産業廃棄物に限らず不法投棄は重大な犯罪です。この機会に一人一人が「不法投棄をしない。させない。見つけたらすぐ電話を」という意識を持ち、不法投棄のない住みよい枕崎をつくりましょう。  
不法投棄を発見したら下記までご連絡下さい。  
●市民生活課環境整備係 TEL76-1097  
●県廃棄物・リサイクル対策課 TEL099-286-3810

問合せ 市民生活課環境整備係 TEL76-1097



健康づくり、生活習慣病予防、介護予防等に関する情報をお知らせします。

あなたの子育て応援します

市では、妊娠期から子育て期にわたるまでの支援について、子育て世代包括支援センターを設置しています。  
医療機関や保育園・幼稚園等、子育てに関連する機関と連携し、切れ目のない支援を実施します。また、子育て世代包括支援センターには、保育士・保健師・助産師・看護師等を配置して、安心して子育てができるよう、きめ細やかな支援を行っています。  
「子育てについて周りに相談できる人がいない」、「子どもの育てにくさを感じる」など、子育てについての相談窓口となっています。  
特に産後間もないお母さんは、ゆっくりと休息ができず、つい頑張りすぎてしまうことがあるかもしれません。  
体や心が疲れたときは、頑張りすぎず、周囲に相談しサポートを受けましょう。

- ①産後ケアを利用する  
産婦人科にて、お母さんが体を休めたり、乳房のトラブルや心身の不調があるときにケアを受けることができます。
- ②育児相談を利用する  
毎月第1、第3月曜日の午前中に実施しています。お子さんの身体計測や、育児の相談を行っています。
- ③子育て支援センターキッズに参加する  
子育て支援センターキッズ(立神海の風こども園併設)では保育士が育児の相談や支援を行っています。
- ④子育てサロンに参加する  
健康センターにて月1回、第3木曜日に親子遊びを実施しています。保健師・栄養士の育児相談も実施しています。  
※詳細については、子育て世代包括支援センター(健康センター)へお問い合わせください。



## 11月の納税

### 固定資産税 3期

納付期限および口座振替日は11月30日(木)になります。

問合せ 税務課管理収納係 TEL73-2175

## 消防本部からのお知らせ

### ●火災・救急等発生状況 (令和5年9月1日～30日)

火災発生件数 3件(7件) 救急出場件数 81件(893件)

救助出動件数 6件(12件) ※( )内は令和5年の累計

### ●暖房器具の使用について

これからの季節、寒さが厳しくなり、暖房器具を使用する機会が増えてきます。暖房器具には石油・電気ストーブ、ファンヒーターなどがありますが、使用者の「誤使用・不注意」などにより火災が発生しています。安全な取り扱い方法をしっかり身につけ、寒い時期を安全に過ごしましょう。

「火を消して 不安を消して つなぐ未来」

**火の用心と救急車の適正利用をお願いします。**

問合せ 消防本部警防課警防係 TEL76-1252

## 日曜・祝日在宅医

※午前9時～午後5時  
※市立病院(小児)は午前10時～午後5時

月日	内科	外科	特別
11/12	国見内科医院 TEL(72)0066	尾辻病院 TEL(72)5001	松山医院(耳鼻) TEL(72)5050 市立病院(小児) TEL(72)0303
19	市立病院 TEL(72)0303	サザン・リージョン病院 TEL(72)1351	ラフォーレ産婦人科 TEL(72)2134 市立病院(小児) TEL(72)0303
23	有山内科 TEL(72)5811	小原病院 TEL(72)2226	神園ひろクリニック TEL(73)2121
26	茅野内科医院 TEL(72)1006	久木田整形外科病院 TEL(72)3155	市立病院(小児) TEL(72)0303
12/3	小原病院 TEL(72)2226	小原病院 TEL(72)2226	立神川ピリオン診療所 TEL(72)7711 市立病院(小児) TEL(72)0303
10	市立病院 TEL(72)0303	尾辻病院 TEL(72)5001	竹さこ医院(産) TEL(73)2610 市立病院(小児) TEL(72)0303
17	サザン・リージョン病院 TEL(72)1351	サザン・リージョン病院 TEL(72)1351	市立病院(小児) TEL(72)0303

## 指定給水工事当番店

工事店名	日	月	火	水	木	金	土
(株)井上工業 TEL(72)2749			7	8	9	10	11
白沢水道工事店TEL(73)2696 (有)白松水道土木TEL(72)8500	12	13	14	15	16	17	18
(有)萩原工業所 TEL(72)2400	19	20	21	22	23	24	25
森建設(株) TEL(72)1070	26	27	28	29	30	1	2
(有)有園水道工業 TEL(72)4129	3	4	5	6	7	8	9
(株)井上工業 TEL(72)2749	10	11	12	13	14	15	16

※下水やトイレの詰まりなどは、馴染みの工事店にお願いしてください。

## まちのカレンダー

11月10日～12月15日

●は、「高齢者元気度アップ・ポイント事業」の対象事業

日(曜日)	行事名	場 所 時 間	問合せ
<b>11月</b>			
11(土)	校区ふるさと発見	枕崎市内 13:30～15:30 【対象】小・中学生	立神地区公民館 TEL(72)1693
13(月)	初妊婦講座	健康センター 9:00～11:40	健康センター TEL(72)7176
16(木)	子育てサロン	健康センター 9:45～11:30	健康センター TEL(72)7176
17(金)	市民あいさつ運動の日	市民全体で声かけ・あいさつに取り組みましょう。	生涯学習課 TEL(72)2221
19(日)	料理教室	桜山地区公民館 13:30～15:30 【対象】小・中学生、保護者	桜山地区公民館 TEL(72)2267
	まくらざき朝市	町頭青果市場 7:00～10:00	枕崎商工会議所 TEL(72)3341
20(月)	母子健康手帳交付	健康センター 9:00～11:40	健康センター TEL(72)7176
<b>12月</b>			
7(木)	●男性料理教室	立神センター 10:00～11:40	健康センター TEL(72)7176
10(日)	●冬の工作	金山地区公民館 10:00～12:00 【対象】小・中学生、一般	金山地区公民館 TEL(72)9690
11(月)	母子健康手帳交付・初妊婦講座	健康センター 9:00～11:40	健康センター TEL(72)7176
13(水)	●男性料理教室	別府センター 10:00～11:40	健康センター TEL(72)7176
14(木)	●男性料理教室	健康センター 10:00～11:40	健康センター TEL(72)7176

## 枕崎市人権フェスティバルを開催します！

- 日時 12月10日(日) 午後1時～
  - 会場 サン・フレッシュ枕崎
  - 講師 宮原 恵津子さん(MBCタレント)
  - 演題 「ことば」でつながる「あなた」と「わたし」～思いやりの気持ちをのせて～
- ※手話通訳、託児所あり(要予約)

■問合せ  
総務課秘書広報係 TEL72-0033



## マイナンバーカードに関する窓口時間延長・日曜日開庁について

仕事などで平日の昼間に市役所へ行くことができない方のために、窓口時間の延長および日曜日の開庁を行っています。

■時間延長 毎週木曜日 午後7時30分まで

■日曜日開庁 毎月第2日曜日 午前8時30分～正午

※日程が変更になる場合があります。

■問合せ 市民生活課市民係 TEL76-1093

### 今月の題字

池田 悠乃さん

立神中学校2年

私の将来の夢は、まだ定まっていませんが、人の役に立つことができ、やりがいのある仕事に就きたいと思います。

# 枕崎

## 国民年金

市民生活課国民年金係 TEL76-1096  
●ねんきん定期便専用ダイヤル(特別便) TEL03670058555  
●ねんきんダイヤル(一般的な相談) TEL0570051165  
●IP電話・PHSからはTEL0367001165

## 国民年金保険料を納付された方へ 社会保険料(国民年金保険料) 控除証明書が届きます 年末調整・確定申告まで大切に保管を

国民年金保険料は、所得税及び住民税の申告において全額が社会保険料控除の対象となります(その年の1月1日から12月31日までに納付した保険料が該当します)。この控除を受けるためには、支払ったことを証明する書類の添付が必要です。令和5年1月1日から9月30日までの間に国民年金保険料を納付された方に対し、「社会保険料(国民年金保険料)控除証明書」が10月下旬から11月上旬にかけて日本年金機構から送付されます。また、令和5年10月1日から12月31日までの間に今年はじめて国民年金保険料を納付された方には、来年の2月上旬頃に送付されます。年末調整や確定申告・住民税申告の際に、社会保険料控除を受ける場合は、必ずこの証明書(または領収証書)を添付してください。

11(いい)月30(みらい)日は「年金の日」です!!

厚生労働省では、「国民お一人一人、「ねんきんネット」等を活用しながら、高齢期の生活設計に思いを巡らしていただく日」として、11(いい)月30(みらい)日を「年金の日」としました。この機会に、「ねんきん定期便」や「ねんきんネット」で、自身の年金記録と年金受給見込額を確認し、未来の生活設計について考えてみませんか。「ねんきんネット」では、ご自身でさまざまな条件を設定し、将来受け取る老齢年金の見込み額を試算できます。また、厚生労働省ホームページの、「公的年金シミュレーター」では、ユーザ登録なしで将来の年金額を簡単に試算できます。ねんきん定期便のハガキの場合、ねんきん定期便を開いた

たときの表面(本人住所が見える側)の右端、「最近の月別状況です」の下端にある二次元コードからアクセスできます。封書の場合、定期便2ページの「年金見込額試算用二次元コード」の欄に付されている二次元コードからアクセスできます。「ねんきんネット」については、日本年金機構のホームページでご確認いただくか、鹿児島南年金事務所にお問い合わせください。(鹿児島南年金事務所 TEL099-2513111)

年金手続きの利便性の向上を図ることを目的として、マイナンバーカード・マイナンバーを利用した国民年金の加入手続き・保険料免除申請等の電子申請ができます。ご自身のスマートフォンやパソコンで、ご自宅にいららお手続きが可能となり、年金事務所や市役所へ出向く手間が省けてとても便利です。詳しくは、日本年金機構のホームページをご確認ください。

**国民年金はあなたの助けになります。もしものため、将来のため、保険料を納めましょう。**

## 人のうごき

※令和5年10月1日現在

男性 8,912人(-4)

女性 10,478人(+4)

合計 19,390人(±0)

世帯 10,443世帯(+15)

( )内は前月との比較

氏名	年齢	住所	氏名	年齢	住所
小原 舞大	81	立神本町	加藤 彩優那	95	下松町
高城 満郎	88	明和町	有馬 果穂	87	妙見町
中原 静江	76	国見町	小原 正人	81	桜木町
立石 美和子	63	大塚南町	加藤 瑞生	95	下松町
楠 弘昭	82	大塚南町	加藤 佳寿美	95	下松町
中原 ます代	68	妙見町	有馬 直也	87	妙見町
佐々木 イトエ	98	千代田町	小原 正人	81	桜木町
大塚 エミ子	95	大塚南町	加藤 瑞生	95	下松町
深水 淳子	87	金山町	加藤 佳寿美	95	下松町
松野下 秋春	93	板敷本町	小原 正人	81	桜木町
板元 ツミ	89	立神本町	加藤 瑞生	95	下松町
岩尾 ミツ子	96	立神本町	加藤 佳寿美	95	下松町
桑原 エミ	93	大塚中町	有馬 直也	87	妙見町
濱田 福美	85	大塚中町	小原 正人	81	桜木町
新屋敷 義弘	79	中町	加藤 瑞生	95	下松町
田中 サチ	88	寿町	加藤 佳寿美	95	下松町
揚村 勇造	73	立神本町	有馬 直也	87	妙見町
大工園 則文	46	栄本町	小原 正人	81	桜木町

※掲載希望のあった方のみ掲載しています。(敬称略)

うぶごえ

健康やかな成長をお祈りいたします。

9月16日～10月15日届出分