

枕崎

特集

水と水道と下水道

水と水道と下水道

11月8日、片平山で行われていた配水池の本体工事が完成し、新しい配水池から配水が開始されました。今回の特集では、私たちの生活に欠かせない「水」にクローズアップし、循環のしくみや本市水道の始まり、下水道の役割などについて紹介します。

循環の中の私たち

海から水蒸気をたっぷり含んでやってきた雲は、山々に雨や雪を降らせます。降り注いだ水

はやがて川や地下水となり、海へと戻っていきます。山から海へと向かう水を、陸地に住む私たちは、飲んだり料理に使ったりと水の恩恵を受けて生活して

いるのです。枕崎を例にした左の図で山から海に至るまでの水の循環の旅を見てみましょう。

循環のしくみ

水道水となる川の水は、浄水場にあるろ過設備で細かいごみなどが取り除かれ、消毒などの工程を経て、安全で飲用可能な水道水になります。そのほかにも、水源地从ら汲み上げた地下水や湧水も消毒等の処理を経て水道水になります。浄水場や水源地の水道水は、山の上など高い所にある配水池へポンプで送り貯えられ、配水管と呼ばれる水道管を通じて各家庭や事業所に届けられます。家庭や事業所に送り届けられた水は、炊事、洗濯、お風呂やトイレ、各事業活動など、さまざまな場面で使われます。

現代では、家庭や工場が出す汚れた水を自然の浄化能力だけできれいにすることができなくなってしまうことが多くなりました。そのため、汚れた水をきれいな水よみかえらせ海に戻す重要な役割を担うのが下水道です。家庭や工場から出された汚れた水は下水道管を通じて処理場へ集められ、微生物の力で汚れを取り除き、花渡川へ放流します。また、取り除かれた汚れは汚泥として処分場でリサイクルされます。下水道は見えないところで快適な環境を確保し、健康で豊かな生活を守るために機能しています。

水道一口メモ

道路に埋めてある水道管から分かれ、家庭などに引き込まれた給水管やこれに取り付けている給水用具（蛇口や湯沸かし器など）を給水装置といいます。給水装置は設置された皆さんの財産となりますので、管理してもらわなければなりません。古くなった管や給水装置は漏水の原因にもなりますので、早めに取り替えをしましょう。

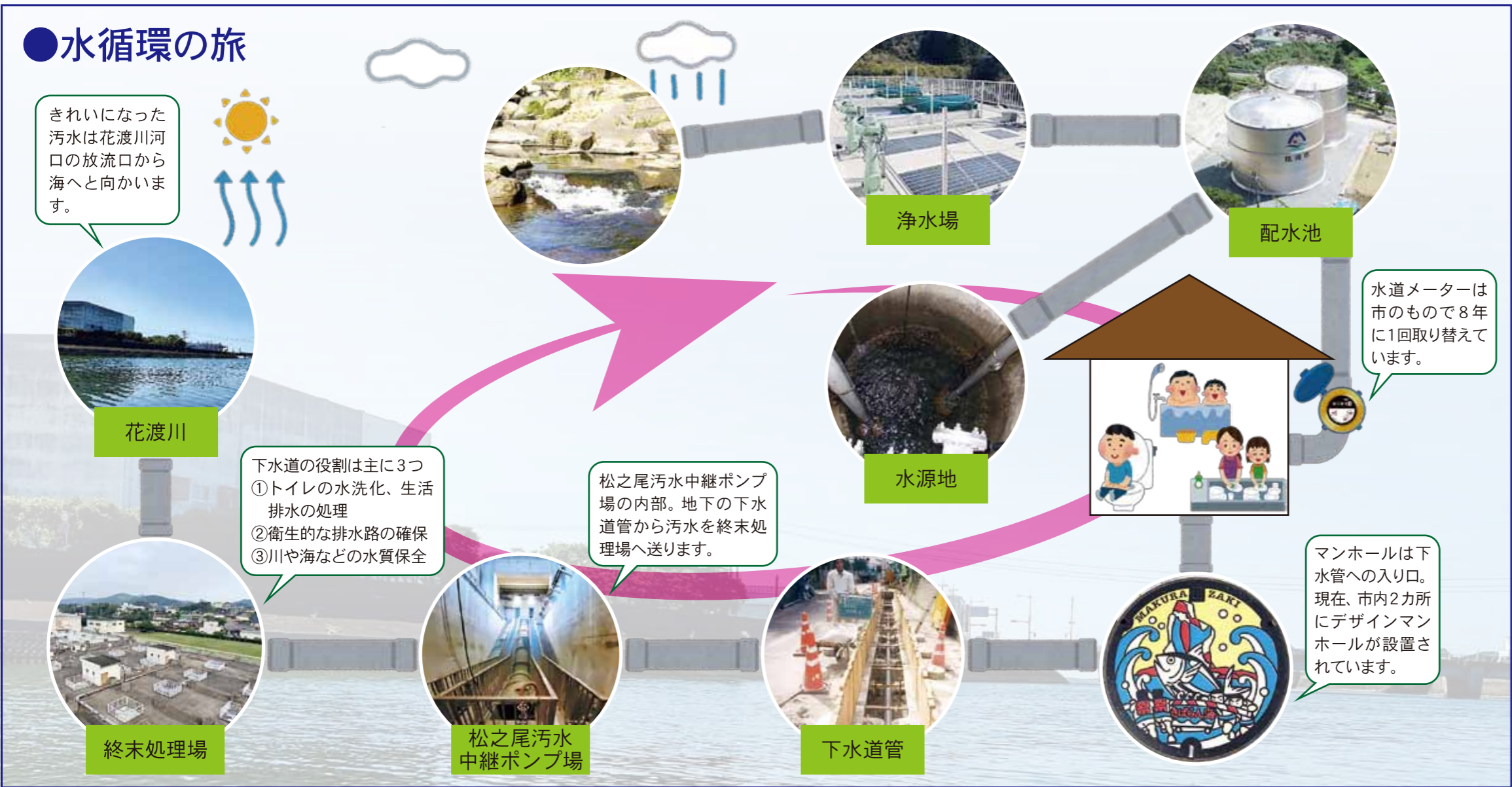

に戻すことで、海洋と海洋資源の保全に貢献します。

循環の中で水を使う責任

処理水も雨も川から海へ流れ、蒸発し、雲となり、やがて水となって私たちの生活に戻ってきます。地球の表面の70%は水に覆われていますが、私たちが利用できる水はそのうちの0.01%と言われています。限りある水を守るため、生活を守るため、正しく大切に水を使いましょう。

下水道区域外では合併浄化槽の設置を

下水道のない地域では、合併浄化槽を設置することで、し尿だけでなく生活雑排水も一緒に浄化して川へ放流できます。一般住宅に合併浄化槽を設置する場合には、補助金を利用することができません。

単独浄化槽・汲み取り槽からの切り替えなど、合併浄化槽の設置をお考えの方は、市民生活課環境整備係（TEL 76・1097）へお問い合わせください。※補助金の予算には限りがあります。

○片平山配水池の利用地域
枕崎市街地全体、平田町、明和町、栄中町、栄本町、木原町、岩戸町、寿町、妙見町、桜山東町、桜山本町(宇都、桜馬場を除く)、清水町の一部、板敷西町の一部、板敷南町、美原町、別府系への送水

配水池の役割って何？
配水池は、浄水場や水源地から送られた水を貯め、需要に応じて配水する施設です。深夜に水を貯めて、朝や夕方の使用量が多くなる時間帯でも安定して供給する役割と地震や台風などの災害時に必要となる水を確保しておく役割があります。
市内には9カ所(上水道事業のみ)の配水池があり、合計すると8,518m³の水を貯えることができ、昨年度は1日当たり平均7,399m³の飲料水を供給しています。

新片平山配水池から配水をはじめました。

○仕様
構造＝ステンレス製円筒形型
形状＝円筒形
有効容量＝1,500m³×2池
有効水深＝9.1m
寸法＝D 14.5m×H 12.5m

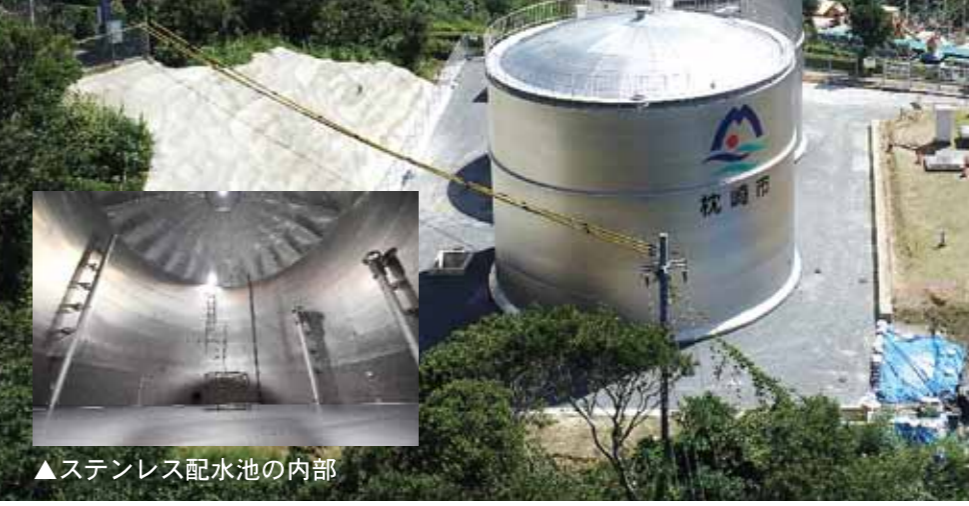

▲ステンレス配水池の内部

水道事業



新しい片平山配水池の
本体工事が完成しました

令和2年度から更新工事を実施していた片平山配水池の本体工事が完成し、11月8日から配水を始めました。今回、配水池の有効高さを10倍高くし、利用されているご家庭や工場では水圧が約0.1MPa(メガパスカル)上がり、利便性が向上しています。この工事は、「枕崎市水道ビジョン」に基づき「強靱」施設更新対策として全面的な更新を行っているものです。全体工事は、令和4年度の外構工事と災害時の応急給水栓等を設置して完了する予定です。

創設から81年
本市水道の始まり

本市の市街地に上水道ができてから、今年で81年になります。本市の上水道はどのようなようになってきたのでしょうか。
昔の人は、飲料水をはじめ必要な水はすべて川や泉、井戸の

下水道事業

長く使い続けてもらいたい

下水道は汚水の処理を通じて衛生的なまちづくりや川や海の水質保全に貢献し、これからの縁の下から生活を支えるインフラとしてあり続けます。
そのための取り組みの一つとして、経営を長期的に見通すために下水道事業は令和2年度から会計方法を特別会計から公営企業会計へと移行しました。公営企業会計に移行したことにより、単年度に要する維持管理費などの費用とそれに対する収益、長期間効果を発揮する固定資産の取得・更新の費用や取得等にかかった借入金返済などの支出と財源が比較でき、経営状況が分かりやすくなりました。

令和2年度決算で汚水処理に係る収支(税抜)をみると、下水道使用料収入は約2億4700万円、汚水処理費用として料金

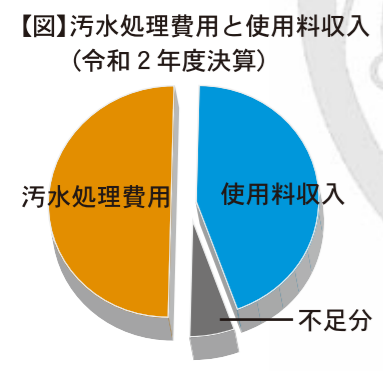

収入(使用者負担)で賄うべき費用は約2億7800万円、不足額(差し引いた金額)は約3100万円でした(図参照)。その不足額は一般会計からの補助で賄いました。
汚水処理費用の主なものは、水をきれいにする処理にかかる費用として、終末処理場ほか施設の維持管理委託費用(約1億1829万円)、水をきれいにした後に残る汚泥の処分および運搬費等(約7032万円)、下水道管路の清掃費用、設備の修繕費用や事務的費用である使用料の徴収・検針費用や職員の人件費などとなっています。

今後の下水道事業について

下水道施設は、下水道が使用できるようになった昭和59年から37年が経過しており、管きよや施設の老朽化が進んでおり、設備の更新を図っていく必要があります。このような状況も踏まえ、下水道事業では今年2月に「枕崎市下水道事業経営戦略」を策定しました。今後10年間の経営の基本方針として「施設の機能確保と効率的な施設管理」「費用の抑制」「収入の確保」を定め、長期的に安定した汚水処理

下水道の使いかた



食器や鍋の油汚れは紙などでふき取ったり、天ぷら油は古布に吸わせたりして油類を流さないようにしましょう。
野菜くずや食べ残し、ビニール片や割りばしなどを流さないでください。野菜くずは三角コーナーなどで水気をよく切って燃えるごみへ。
熱湯を排水管に流すと排水管が変形する可能性があります。熱湯は冷ましてから流しましょう。



洗濯の洗剤・石けん、柔軟剤は適量を使いましょう(多く使っても洗浄力が高まるわけではありません)。
お風呂や洗面所では目皿を使い髪の毛などを流さないようにしましょう。目皿はこまめに掃除しましょう。
薬品類や油脂類を下水道管に流してはいけません。廃棄方法を確認し、適切な方法で処分してください。

家庭から使われた水は、排水口から管路を通じて終末処理場へ流れていきます。処理場ではゴミや砂などを取り除いたあと、微生物の活動によって水をきれいに行い、持続可能な経営を行うため、計画的な施設の改築・修繕の推進、業務内容や組織の見直しによる経費の縮減、汚泥処理施設の適正化による汚泥処理費用の縮減を行っていきます。その上で不足する費用については料金見直しを検討していきます。

市民の皆さんのご協力を



(左) 処理前の水 (右) 処理後の水
処理場では約1日半かけて水をきれいにします。

いにしていきます。しかし、汚れが酷すぎると施設・設備の故障や老朽化、水をきれいにするための時間・費用の増加、家庭の排水管が詰まるなどの原因になります。皆さんには、左の「下水道の使いかた」を参考にして、下水道の適切な利用をお願いします。

片平山配水池の思い出



下木原有美さん(95歳)

昭和15年に創設した片平山配水池建設工事に従事した下木原さん。男性作業員の多い中で、同級生や近所のお姉さんと一緒に重い石やセメントを担いだことを今でもはっきりと覚えています。
「配水池が完成した時はみんなが喜んでくれた。今でも昔の配水池には思い出が詰まっている」と話します。

水を使用しており、そのための水汲みは日課でした。枕崎には490余りの井戸がありました。その大部分が粗雑な構造のため、水質が悪く飲料水不適合であったり、井戸が枯れたりして水不足に悩まされました。衛生的で清浄な飲料水を供給して、伝染病をはじめ、寄生虫の発生を防ぐことが重要であり、昭和5年の腸チフスの大流行を機に「水道を早く」と言う声は年々高まっていきました。そのため、昭和9年に水道水源調査に着手し、昭和15年12月に深浦の自然

本市水道事業では、水道を次世代に引継ぎ、将来にわたって安全で良質な水の供給を維持し続けるために、平成29年度に「枕崎市水道ビジョン」を策定し「良質な水・安定供給」を基本理念に事業を進めています。

「良質な水・安定供給」までも」

地方自治法第243条の3第1項の規定及び財政事情の作製及び公表に関する条例に基づき、令和2年度決算及び令和3年4月1日から令和3年9月30日までの期間における本市の財政事情についてのお知らせを公表します。

■問合せ 財政課財政係 TEL76-1191

枕崎市の

財政事情

この公表は毎年2回、市の財政状況についてお知らせするものです。財政は市の台所、皆さんの家計簿です。本市の台所がどのような状態にあり、これが従来とどう変わっているか、また市の仕事のために要する費用をどれだけ負担し、どのように使われているかを知っていただくものです。

令和2年度決算に基づく健全化判断比率及び資金不足比率

令和2年度決算に基づいて算出した4つの健全化判断比率のうち、実質赤字比率及び連結実質赤字比率については該当がなく、実質公債費比率及び将来負担比率については、いずれも前年度を下回り、また早期健全化基準を下回る比率となっています。これまで着実に改善してきていますが、県内団体の中でみると依然として高い水準にある状況が続いています。

財政計画を策定し、市債残高の縮減や基金の充実を図るなど改善に努めています。

●健全化判断比率 (単位：%)

項目	令和2年度比率	早期健全化基準	財政再生基準
実質赤字比率	—	14.36	20.00
連結実質赤字比率	—	19.36	30.00
実質公債費比率	9.3	25.0	35.0
将来負担比率	27.7	350.0	—

※実質赤字額または連結実質赤字額がない場合は「—」を記載

●資金不足比率 (単位：%)

公営企業等の名称	令和2年度比率	経営健全化基準
枕崎市水道事業会計	—	20.0
枕崎市立病院事業会計	—	
枕崎市公共下水道事業会計	—	

※資金不足額がない場合は「—」を記載

【用語解説】

実質赤字比率 一般会計等を対象とした実質赤字額の標準財政規模に対する比率

連結実質赤字比率 全会計を対象とした実質赤字額または資金の不足額の標準財政規模に対する比率

実質公債費比率 一般会計等が負担する元利償還金及び準元利償還金の標準財政規模に対する比率

将来負担比率 地方公社や損失補償を行っている出資法人等に係るものも含め、当該地方公共団体の一般会計等が将来負担すべき実質的な負債の標準財政規模に対する比率

早期健全化基準 上記4つの指標のうち、1つでもこの基準以上となった場合は「早期健全化団体」となり、財政健全化計画を策定し、自主的に財政の健全化に取り組むこととなります。なお、資金不足比率に対して定められている経営健全化基準は、この早期健全化基準に相当します。

財政再生基準 将来負担比率を除く3つの指標のうち、1つでもこの基準以上となった場合は「財政再生団体」となり、財政再生計画を策定し、国の監督の下で財政再建に取り組むこととなります。

令和3年度歳入歳出予算執行状況

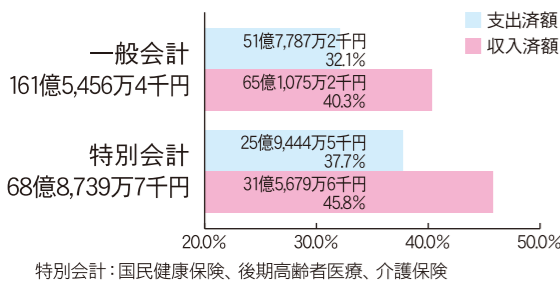

市有財産の現在高

※企業会計を除く

土地	1,403,526㎡
建物	100,372㎡
山林	2,294,504㎡
現金・預金	19億7,768万7千円
基金等	56億2,077万7千円

市税の負担状況

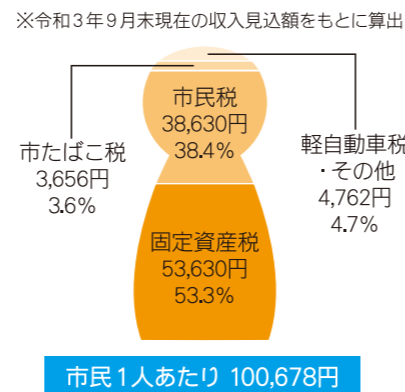

一時借入金の現在高

※企業会計を除く
該当なし

市債(市の借入金)の現在高

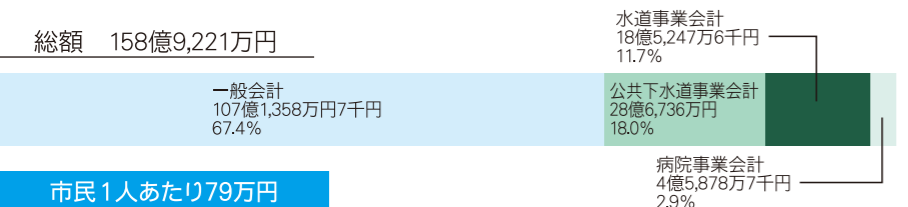

公営企業の経理状況

	水道事業会計	病院事業会計	公共下水道事業会計	
資産	固定資産	33億6,624万7千円	7億5,035万4千円	63億2,023万6千円
	流動資産	7億8,158万6千円	4億1,255万5千円	2億8,484万4千円
負債	固定負債	17億8,790万1千円	4億7,510万9千円	27億1,677万8千円
	流動負債	1億1,089万8千円	2,896万9千円	1億6,296万9千円
純資産	資本金	12億1,148万1千円	1億2,229万5千円	3,822万4千円
	剰余金	9億1,836万1千円	2億2,605万8千円	4億3,501万7千円
上期純利益	1億1,022万3千円	370万3千円	2億6,779万2千円	

※上期純利益には、決算時に整理する減価償却費等は算入されていない

※歳入歳出予算執行状況、市税の負担状況、市債・市有財産・一時借入金の現在高、公営企業の経理状況は、令和3年9月30日現在のデータ。住民基本台帳人口 20,128人

令和2年度 決算状況

■一般会計(決算統計による)

歳入184億1,963万7千円 歳出179億6,647万2千円 歳入歳出差引額4億5,316万5千円

令和2年度の決算規模は、前年度と比較すると歳入35億7,067万6千円(24.0%)、歳出34億8,211万2千円(24.0%)の増となり、新型コロナウイルス感染症対策の影響等により、歳入・歳出ともに前年度を大きく上回りました。

歳入

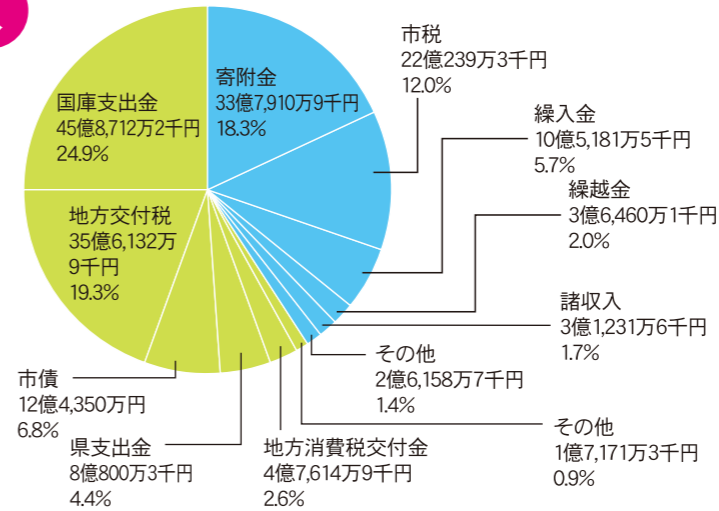

■自主財源は、市税や繰越金が減となったものの、寄附金や繰入金が大きく増となったことなどから、前年度に比べ9億5,306万円増加しました。

■依存財源は、市債が減となったものの国庫支出金が大きく増となったことなどから、前年度に比べ26億1,761万6千円増加しました。

■自主財源 75億7,182万1千円(41.1%)

市税など市が自分の手で調達できる収入

■依存財源 108億4,781万6千円(58.9%)

地方交付税や国・県支出金など、国や県から定められた額を交付されたり割り当てられたりする収入

歳出

■義務的経費は、人件費が増となったものの、社会保障関係費である扶助費や借入金の返済である公債費が減となったことなどから、前年度に比べ2,574万4千円減少し、構成比は前年度より7.8ポイント低くなりました。

■投資的経費は、災害復旧事業費が増となったものの、普通建設事業費のうち補助事業費と県営事業負担金が減となったことなどから、前年度に比べ4,596万4千円減少し、構成比は前年度より3.0ポイント低くなりました。

■その他の経費は、積立金がふると応援基金積立金等の増により増、補助費等が特別定額給付金の増などで増となったことなどから、前年度に比べ35億5,382万円増加し、構成比は前年度より10.8ポイント高くなりました。

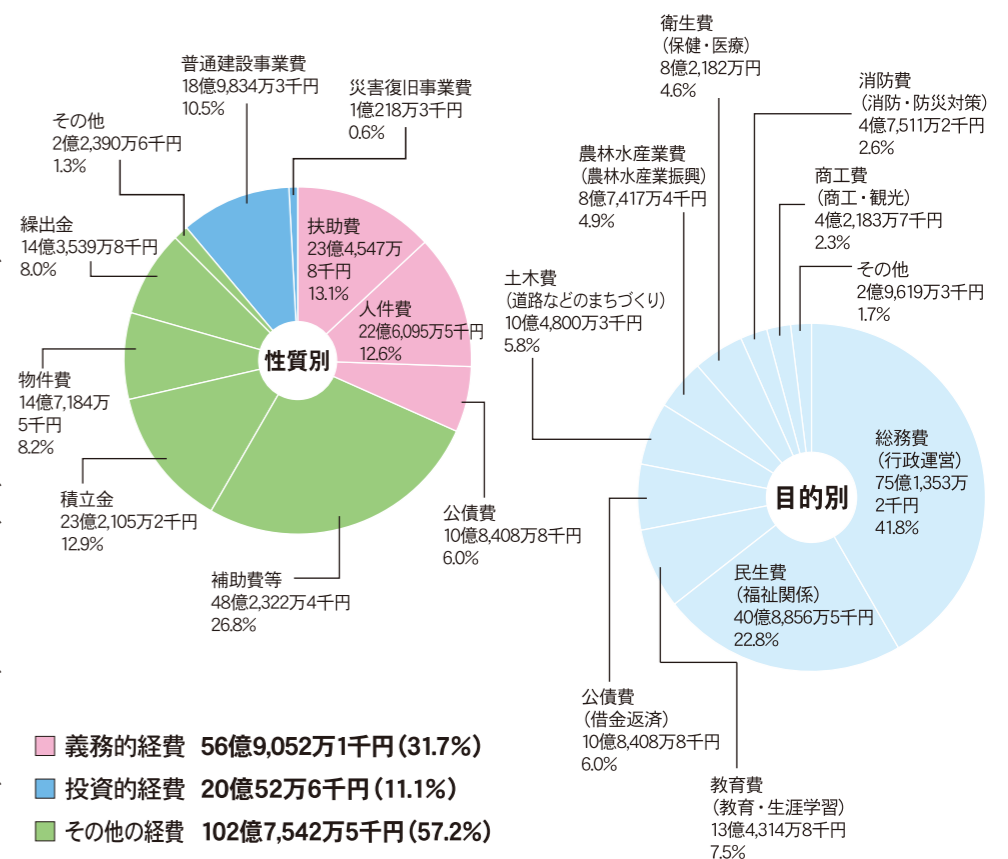

■特別会計

会計名	国民健康保険	後期高齢者医療	介護保険
歳入総額	35億4,670万6千円	3億6,266万1千円	28億2,344万8千円
歳出総額	35億3,579万7千円	3億6,085万4千円	26億3,550万9千円
歳入歳出差引額	1,090万9千円	180万7千円	1億8,793万9千円

Topic 3 夢を叶える3つのキーワード
～枕崎小学校で二條実穂選手が講演



2016年に開催されたりオデジャネイロパラリンピックで日本代表選手として出場し、車いすテニスのダブルスで4位入賞を果たした二條実穂選手が11月10日、枕崎小学校を訪れ、3年生から6年生の児童を対象に講演を行いました。

二條選手は車いすテニスを始めてからパラリンピックで活躍するまでの経緯や夢を持つことの大切さを話し、子どもたちに「心の中の『好き』を大切に」「夢を言葉にし、宣言する」「『無理』と絶対に言わない」という夢を叶えるための3つのキーワードを伝えました。

講演後、体育館で競技用車いすの乗車体験や車いすテニスの体験も行われました。

Topic 4 別府小学校でオンライン授業の実証試験を実施



新型コロナウイルス感染症などの流行により学校での授業が実施できなくなった場面を想定し、11月11日、別府小学校の6年生の算数の授業で、児童1人に1台ずつ配備されているタブレット端末を活用したオンライン授業の実証試験が行われました。

今回のオンライン授業は、帰宅した児童が自宅から教室にいる担任の先生と端末を繋ぎ、通常の授業と同じく45分間の時間で行われました。

担任の田中秀輝先生は「子どもたちも指示に従って来て、学校にいるときと同じ授業ができると感じた」と話しました。

Topic 1 各学校が特色ある行事を実施
～地域が育む「かごしまの教育」県民週間



11月1日から7日は、地域が育む「かごしまの教育」県民週間でした。期間中は市内小・中学校でさまざまな取り組みが行われ、一般公開されました。

11月4日には、立神小学校の4年生の児童を対象に給水訓練が行われ、自分たちで製作した給水袋に水を入れる訓練を行いました。また、枕崎小学校では、枕崎市漁業協同組合の職員が講師となり、鰹の一本釣り漁業や鰹節の製造について学ぶ授業が行われました。枕崎中学校の文化祭では、サロンオーケストラジャパンの方々を招いて、音楽コンサートが開催されました。

11月5日には、桜山小学校で精神疾患を持つ当事者がピアサポーターとして講師を務め、精神障害への理解・啓発を図るための授業や貼り絵体験などが行われました。

Topic 2 枕崎市食生活改善推進員連絡協議会設立50周年記念式典



枕崎市食生活改善推進員連絡協議会が設立50周年を迎え、11月5日に健康センターで記念式典が開催されました。昭和46年に「枕崎市食生活改善推進協議会」として設立された同協議会は、「私達の健康は私達の手で」をスローガンに栄養教室や自主的地域活動などを開催し、市民の健康向上に寄与してきました。

会長の上益いほさんは「これまで関わってくれた皆さんのおかげで、50年間続けることができました。ありがとうございました」と話しました。

●採用職種、予定人員および受験資格

職種	採用予定人員	受験資格
一般事務職	若干名	昭和61年4月2日以降に生まれた者で、学校教育法に基づく高等学校(同等資格を含む)以上の学歴を有する者または令和4年3月までに卒業見込みの者
土木技師	若干名	昭和56年4月2日以降に生まれた者で、次のいずれかの要件を満たす者 ①学校教育法に基づく高等学校(同等資格を含む)以上の学校で土木の学科を履修し卒業した者または令和4年3月までに卒業見込みの者 ②土木施工管理技士2級以上の資格を有する者
消防士	若干名	①平成8年4月2日以降に生まれた者で、学校教育法に基づく高等学校(同等資格を含む)以上の学歴を有する者または令和4年3月までに卒業見込みの者 ②平成6年4月2日以降に生まれた者で、救急救命士の免許を有する者 ※このほか身体検査について、次のような採用基準があります。 ・裸眼視力または矯正視力が両眼で0.7以上、かつ一眼がそれぞれ0.3以上であること ・消防士として職務に必要な色覚および聴力を有する者で、四肢、内臓等に疾患がないこと

◎居住要件 採用後は、本市に居住できる者

◎欠格事項 上記の受験資格にかかわらず、次のいずれかに該当する者は受験できません。

- ・日本国籍を有しない者
- ・禁錮以上の刑に処せられ、その執行を終るまでの者またはその執行を受けることがなくなるまでの者
- ・枕崎市職員として懲戒免職の処分を受け、その処分の日から2年を経過していない者
- ・日本国憲法施行の日以後において、日本国憲法またはその下に成立した政府を暴力で破壊することを主張する政党その他の団体を結成し、またはこれに加入した者

採用試験
市職員採用試験を実施

試験の方法および内容
試験は第1次試験および第2次試験とし、第2次試験は第1次試験合格者に対して行います。

第1次試験 教養試験、性格特性検査(消防士は消防適性試験)、作文試験、専門試験(土木技師)、体力測定(消防士※男女の体力差を考慮します)
第2次試験 面接試験(集団討論、個別面接)、健康診断(医療機関発行の健康診断書提出)

受験申込書に必要事項を記入し、94円切手を貼った宛先明記の返信用封筒(長形3号・120mm×235mm)を添えて、申込先に提出してください。なお、受験申込書には必ず写真(1カ月以内に撮影したもの)を貼ってください。郵送の場合は、封筒の表に「受験申込書在中」と朱書きしてください。

合は、原則として採用を取り消します。
給与は、枕崎市職員の給与に関する条例に基づき給料および諸手当が支給されます。また、学歴、職歴等に応じて加算される場合があります。

その他

●新型コロナウイルス感染症対策のため、試験会場が変更になる場合があります。試験会場については、後日、送付する採用試験実施通知にてお知らせしますので、ご確認ください。
●試験会場では、新型コロナウイルス感染症対策のため、マスク着用をお願いします。
●試験前の2週間については、新型コロナウイルス感染症防止に努めていただき、発熱等の症状がある場合は、受験を控えていただきますようお願いいたします。なお、これを理由とした欠席者向けの再試験は予定しておりません。

合格発表

第1次試験 2月上旬までに、受験者全員に合格結果を文書で通知します。
第2次試験 2月下旬までに、受験者全員に合格結果を文書で通知します。

採用

最終合格者は、令和4年4月1日付けで採用の予定です。なお、卒業見込みの者にあつては高等学校等を卒業できない場合は、原則として採用を取り消します。

問合せ 総務課職員係 TEL 76-1084



まくひとしごと 枕崎×人×仕事 No.21

有限会社 福元産業運輸 / 国見町

「枕崎×人×仕事」では、枕崎にあるさまざまな仕事と、その仕事に携わる人を紹介します。今月は、私たちの生活には欠かせない物流を担う有限会社福元産業運輸取材しました。



福元 幸介 さん (48)

新型コロナウイルス感染症の第5波が収まりつつあり、経済が動き始めています。経済活動の再開に大きな役割を担っているのが物流です。今回は枕崎で運送業を営む有限会社福元産業運輸の福元幸介さんを取材しました。枕崎の別府出身の福元さんは、別府小・中学校、市外の高校を卒業後、地元での就職を希望して、18歳で枕崎に戻り当時の枕崎市農協に就職しました。その後、父親が運送業を始めたため、一緒に手伝おうと22歳の時に大型トラックの免許を取得し、トラック運転手に転職しました。現在は、有限会社福元産業運輸の常務取締役として、会社を運営しながら14名のドライバーと一緒に鹿児島県内の野菜や生鶏、木材、飲料などの幅広

い分野の荷物を関東や関西、九州管内を中心に配送しています。「物流は生活の中になくてはならないライフライン。自分たちの仕事にはやりがいがある」と話す福元さん。かつては鹿児島県のトラック協会の青年部の会長も務め、トラックの仕事に関する出前講座や交通遺児等への寄附活動、東日本大震災の被災地でのボランティア活動などの社会貢献活動を積極的に行ってきました。現在も九州地区のトラック協会の役員を務め、九州の仲間たちとさまざまな社会貢献活動を行っています。「台風などの災害が発生すると飛行機、船は動けないがトラックは動くことができる」と話す福元さんは、実際に災害が発生した際も自らトラックを走らせ、物資を配送したこともありました。現在では会社の経営が主な仕事になるため、トラックを運転することはあまりありませんが、これまで北海道と沖縄を除く都府県を訪れたという福元さんは、それぞれの地域のご当地料理が食べられるのもこの仕事の一つの魅力と話します。「物流は大事なライフライン。これからも安全運転に努め、皆さんに夢と希望を届けた」と今後の目標を話しました。

地域おこし協力隊 活動レポート

協力隊が行く!

今月の担当は 中崎隊員です!



こんにちは、地域おこし協力隊の中崎千晶です。今年もあと1カ月を切りました。師走ということで忙しい毎日になりそうですが、地道に畑と向き合いつつ、大掃除をしたいと思います。



新しい挑戦 この(左上の写真の)植物をご存知でしょうか?おそらく枕崎のお墓の風景でよく見かけるものですね。これはハイビスカスローゼルといいます。ハーブとしてクレオパトラも美容のために飲んでいたという話もあるようです。アオイ科フヨウ属で、日に日に昼の時間が短くなる(夜の時間が長くなる)頃に花をつける短日植物だそうです。10月になると、目に見えて日が落ちるのが早く感じた頃に実をつけ始めました。この実のガクを摘み取り、ドライにしてハーブティー、ジャム、塩漬けにします。クエン酸のおかげで酸味があります。畑で栽培していると皆さん不思議そうに質問されます。私が「お茶にできますよ!」とお伝えすると度々驚かれます。枕崎の気候にマッチしているようで、ほかの地域での栽培よりも長く育てることができました。私は、この作物がもっと注目を浴び、枕崎の作物の仲間入りができるようにしたいと思いい、来年も引き続き栽培しようと思決心したところでした。

移住者という立場で 枕崎にもともと住んでいない方がどのくらいいらっしゃるか は分かりませんが、他県から仕事で来た方、結婚を機に定住した方がいらっしゃると思います。私も結婚というご縁もあり定住の道を進んできました。コロナ禍以前の決断だったので、6時間もあれば自分の実家に帰れると思つて割と気軽に移住しました。しかしながら、コロナ禍になり帰省することが難しくなりました。枕崎市では、枕崎出身の学生や社会人の方にエール便を送っているのを伺いました。私も馴染みの関東の食料品を県内で見つけると購入しています。今、私が育てているハーブにアジア系のハーブが多くあります。パクチーやレモングラス、これらはアジア料理には欠かせません。枕崎市には多くの技能実習生の方が住んでいます。彼らもなかなか国へ帰ることができないと思います。食事だけでも母国を感じていただけたらと考えて、いろいろな国の方がどのような作物を好んで食べているのかを調査しています。外国人の方でなくても、皆さん故郷の食材があると思います。それぞれの方が自分の故郷の味を思い出せるといいな、という思いからちよつと始めている活動です。もし機会がありましたら、私に教えてください。

市長

コラム

vol. 33

仕事の原点

こんにちは、前田祝成です。これまで市長コラムを2年8カ月、32回書いてきました。それらを振り返ってみると、仕事についてのコラムが多いことに気付きます。いろいろな考え方があると思いますが、「人は仕事をとおして自分の存在感を確認する」ということが言えるのではないかと思います。そして、いい仕事とは「人を助けている」と感じます。これは前にも書きましたが、世の中の多くの人に尊敬されるような経営者は、人の役に立つことを超えて人を助ける存在にまでなっている。そこまでたどり着けばすごいことですが、私たちの日々の仕事でも、小さくとも人を助けることができたときの仕事の満足感というのは、あるのではないのでしょうか。

プロの仕事の先には、必ずお客様の存在があります。プロとアマの絶対的な違いはそこにあります。つまり、仕事の先にあるお客様にいかに関与できるか、いかに助けられるかが、その仕事の出来、善しあしにつながっていきます。私はメーカーでの仕事経験がありますが、メーカーでは製造した製品を商品としてお客様の元に届けて、お客様がその価値分の対価を支払い、その商品を消費する。そのとき、その対価あるいは対価以上の満足をお客様が得ることができれば、次もまたその商品を手にとっていただける。その満足感がお客様の役に立ち、さらには助けることにもつながる。メーカーの場合は、製品がお客様へ届く時が最終のアウトプットになりますが、社内には経理の仕事、総務の仕事、人事の仕事など、直接製品に関与しない仕事もあります。しかし、それらの仕事の先にもお客様の存在があり、その間接的な仕事のアウトプットもお客様の満足につながっていきます。農業などモノを作る仕事はもちろん、金融業や行政の窓口業務、販売の仕事、全ての仕事の先にお客様が存在し、そのお客様の役に立つことで仕事(商売)が成り立っていく。感染症が蔓延し、これまでのように仕事をこなしていくことが難しい状況もありますが、もう一度、仕事の原点に戻って、新しい一歩をスタートさせたいものです。

南薩とりっぷInstagramフォトコンテスト

南薩の新たな魅力を再発見することを目的として、南薩で撮影された「南薩の人・食・景色・暮らし」に関する写真をInstagram上で募集します。入賞者には豪華賞品をプレゼントし、また令和4年2月5日(土)から27日(日)まで南浜館にて開催予定の「Instagram展」にて展示します。



りっぷ」#なんめいかんInstagram展」の2つのタグをつけて投稿してください。

※市ホームページや公式Instagramに掲載している注意事項をよく読んで投稿してください。

- 審査基準
 - 1.南薩の魅力が伝わり、行ってみたいくなるような写真であるか。
 - 2.インスタ映えする写真で、テーマ「南薩の人・食・景色・暮らし」に合っているか。
- 注意事項
 - 1.応募・展示に際し、著作権等の問題が発生した場合は、すべて応募者の責任とします。
 - 2.入賞者への連絡は1月14日(金)以降、Instagram上のダイレクトメッセージで行い、指定期日までに返信がない場合は入賞を取り消します。また、入賞した投稿画像の元データの提供をお願いします。

スポーツ・文化 イベント情報

南浜館
開 9:00 ~ 17:00
※入館は16:30まで
休 毎週月曜日
※月曜日が祝祭日の場合は翌日
問 スポーツ・文化振興課
TEL72-9998





にんぎまんまでふくれ菓子作り

■10月16日、スマイルキッチンにんぎまんま主催のふくれ菓子作りが国見町で開催されました。お楽しみ弁当も配布され、ふくれ菓子と一緒に味わいました。



JR指宿枕崎線で 修学旅行に出发!!

■10月20日、21日の2日間は立神小学校6年生の修学旅行でした。今回の修学旅行では、JR指宿枕崎線の利用促進のため、枕崎駅から列車を利用して修学旅行へ出発しました。



ジャンボカボチャが並ぶ

■子どもたちに農業や自然に親しんでもらおうと、JA南さつま枕崎支所が市内の小学校にジャンボカボチャの種を配布しました。10月下旬にかけて、児童が育てた最大約12kgのカボチャが同支所内に展示されました。



2021「新酒」書道 展表彰式

■11月8日、2021「新酒」書道展表彰式が明治蔵で開催されました。応募総数224点の中から最優秀賞として枕崎小学校の甲斐愛咲さん(5年)の作品が選ばれ、今年の新酒のラベルに採用されました。

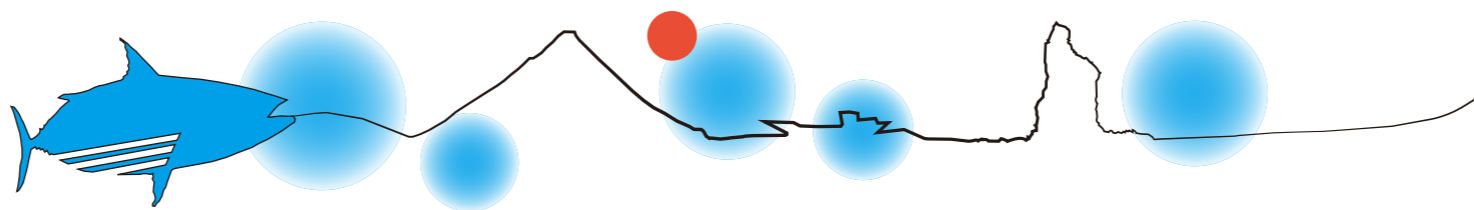

自分たちで育てたさつま芋が焼酎に ～枕崎小学校が創立150周年に向けてポトル焼酎を作成

10月26日、枕崎小学校の校内で栽培されていたさつま芋の収穫があり、4年生の児童68名が収穫作業を行いました。

同校では、6月に薩摩酒造株式会社の職員を講師として招いて焼酎づくりに関する授業を開催し、9月にはさつま芋農家での収穫体験も実施しました。今回収穫したさつま芋は、同校の150周年に向けたカウントダウンポトル焼酎の製作に活用される予定です。

収穫当日にも薩摩酒造株式会社の職員が訪れ、収穫したコガネセンガン約40kgが児童から贈呈されました。贈呈式で児童代表の尾辻洋子さんは、「私たちの育てたさつま芋を美味しい焼酎にしてください」と話しました。



100歳おめでとうございます ～山下トネさん(桜山本町)

11月1日に山下トネさんがめでたく100歳の誕生日を迎え、市と社会福祉協議会から花束と祝い金が贈られました。

枕崎出身の山下さんは、農家で豆やさつま芋を育てながら、かまほこの製造業者でも働き、5人の子宝に恵まれました。趣味はテレビを見たり、新聞を読んだりすることで、長生きの秘訣は「よく食べてよく寝ること」と話します。

これからも元気で長生きしてください。



お笑い芸人が小中学校にやって来た ～地域が育む「かごしまの教育」県民週間

本市出身の野村真之介さん(写真右)と東京都出身の矢島ノブ雄さん(写真左)の2人で結成するお笑いコンビ「オシエルズ」が11月4日に本市を訪れ、野村さんの母校である枕崎小学校と枕崎中学校で教育漫才を行いました。2人のテンポの良い漫才に、会場は大きな笑いに包まれました。

オシエルズの2人は、教員免許を持つ芸人として年間100校以上の学校を回り、お笑いという独自の視点を生かしたワークショップや漫才授業をとあしてコミュニケーションの取り方などを教え、現在全国の学校から引っ張りだこの芸人です。

枕崎中学校時代に漫才をした際、みんなに笑ってもらえた経験からお笑い芸人を目指したという野村さんは、「母校の後輩たちにいい所を見せたいと力が入っていましたが、子どもたちのリアクションも良くて、嬉しい気持ちになりました」と話しました。

ほっとホット
フォトニュース



キャンプを題材に審査委員長賞を受賞 ～第19回KKBふるさとCM大賞2021

県内各市町村が30秒のふるさと自慢CMを競う「第19回KKBふるさとCM大賞2021」の審査会が10月29日、(株)鹿児島放送(KKB)のスタジオで開催されました。

2年ぶりの開催となった今回のふるさとCM大賞には、県内から26市町村が参加。本市は火之神公園キャンプ場を題材にした作品「ワクワク」を出品し、審査委員長賞(副賞として20本のスポット放送)を受賞しました。

今回出品したCMは、12月末頃から放送予定です。



1/23
(日)

枕崎市長選挙

【投票時間】午前7時～午後6時

※道野公民館、真茅公民館、下山公民館、金山公民館、木口屋公民館、田布川公民館の各投票所は午後5時まで

■投票できる方

平成16年1月24日までに生まれた方で、本市に令和3年10月15日以前に転入届出をされ、引き続き本市の住民基本台帳に記録されている方です。

投票所入場券のはがきを各世帯に郵送しますが、投票当日選挙権がない場合には、投票ができません。

■不在者投票(病院や施設等に入院・入所中の方)

不在者投票施設の指定をされた病院・老人ホームなどに入院(入所)中の方は、施設内で不在者投票ができますので、病院長・施設長などに申し出てください。

■不在者投票(長期の出張や旅行等の方)

滞在地の市区町村選挙管理委員会にて不在者投票ができます。手続きには日数がかかりますので、早めに選挙管理委員会までお問い合わせください。

投票日当日に仕事や旅行などで投票に行けない方は…

期日前投票をご利用ください

■期間 1月17日(月)～22日(土)

■時間 午前8時30分～午後8時

■場所 市役所北別館会議室



■新型コロナウイルス感染症対策

枕崎市長選挙における投票の際には感染防止対策に取り組めます。ご理解、ご協力をお願いします。

問合せ／枕崎市選挙管理委員会 TEL72-1121
枕崎市明るい選挙推進協議会

お知らせ

年末年始の
ごみ・し尿収集日程

ごみ収集業務

	ごみの収集	内鍋センターへの持ち込み
28(火)	資源ごみ(枕崎・別府地区)	午前中のみ
29(水)	燃えるごみ(市内全域)	午前中のみ
30(木)	燃えるごみ(市内全域)	持ち込み不可
31(金)～3日(月)は休み		
4(火)	燃えるごみ(市内全域)	通常通り

●年末年始の収集日程
※12月31日(金)から1月3日(月)の間は、収集は行いませんので、各地域の集積所にごみを下さい。おおよび29日(水)は午前中のみです。
※内鍋清掃センターへの持ち込みは、12月28日(火)および29日(水)は午前中のみです。
問合せ 市民生活課環境整備係 TEL76-1097
し尿・くみ取り業務
・年末・受付けは12月24日(金)、くみ取りは28日(火)まで
・年始11月5日(水)から
問合せ 枕崎清掃社 TEL72-

1539

保育所・認定こども園
新規入所について

令和4年4月1日から新規で保育所または認定こども園(保育所部分)への入所を希望する児童の受付を開始します。
※認定こども園の「幼稚園部分」での入園を希望される方は、各園に直接申込みをしてください。
対象児童 保護者が就労、妊娠や出産、病気、障害、病人の看護、災害復旧、求職活動、就学などの事情により保育が必要な児童
申込書の配布について
入所希望の方には福祉課社会係で「入所申込書」等を配布し、必要書類の説明をします。
配布期間 12月24日(金)まで
申込書の受付について
受付期間 1月4日(火)～28日(金)提出先 福祉課社会係
※保育所および認定こども園では、入所手続きはできませんのでご注意ください。
※保育所の定員数などにより、第1希望の施設へ入所できないことがありますので、ご了承ください。
※市外の場合は認定こども園入所を希望する場合も、手続きは枕崎市で行う必要があります。市外の場合はお問い合わせください。

は認定こども園入所を希望される場合は、お早めにご相談ください。
※年度途中の入所についても随時、受付をしています。入所希望日の前の月の15日まで必要書類を提出してください。原則として毎月1日の入所となります。
問合せ・申込み 福祉課社会係 TEL735612

県民向け手話出前講座
手話について勉強してみたい団体
に手話の講師を派遣します

手話が言語であるとの認識に基づき、ろう者とうろ者以外の方が相互に人格と個性を尊重しながら共生する地域社会の実現を目指して、令和2年3月27日に「かごしま県民手話言語条例」が施行されました。手話は聴覚障害者(ろう者)の言葉です。この機会にぜひ、手話に触れてみませんか。
問合せ・申込み 鹿児島市小野1丁目1番1号ハートピアかごしま内
・一般社団法人鹿児島県聴覚障害者協会 TEL099-2228-2016、FAX099-228-286357
・鹿児島県聴覚障害者情報センター TEL099-22015896、FAX099-22015896

公園利用のみなさんへ

- 公園は、さまざまな人が利用します。他の利用者に迷惑がかからないよう、ルールとマナーを守り、快適に楽しく利用しましょう。
- ゴミのポイ捨て禁止
空き缶、紙くず、弁当がらなどは必ず持ち帰ってください。
 - ゴルフ練習は禁止
公園内でゴルフの練習をすることは、周りにいる人に危険を及ぼしたり、周辺の住宅に飛び込んで大変迷惑をかける行為です。
 - ペットについて
イヌの放し飼いをしないこととフンの後始末は、飼い主の基本的なマナーです。
 - 遊具での遊びについて
遊具での危険な遊びはやめましょう。また、幼児だけの遊びはさせないで、保護者が同伴しましょう。
 - 公園内でハトやネコへの餌付け禁止
 - バイクの乗り入れ禁止
 - 問合せ 建設課都市計画係 TEL76-1218

門松カードを販売中

293001
門松カード販売は「緑の募金」活動の一環として行われ、益金は緑化の普及啓発活動などに活用されています。
金額 1組(2枚) 20円
販売期間 12月28日(火)まで
販売・問合せ 農政課耕地林務係 TEL76-1183-761184

狩猟免許試験を実施

鳥獣の保護および管理並びに

293001
狩猟の適正化に関する法律に基づき、狩猟免許試験が実施されます。
農作物に被害を及ぼすイノシシやアナグマ等の鳥獣を捕獲するには、狩猟免許を取得し、狩猟者登録をする必要があります。狩猟免許を取得して農作物被害防止に努めましょう。
新型コロナウイルス感染症の影響により、試験日程等が変更となる場合があります。問合せ・申請窓口へご確認ください。
日時 1月30日(日) 午前9時
場所 鹿児島県庁2階講堂
申請期間 12月13日(月)～1月14日(金)

※受付時間 午前8時30分～午後5時15分
問合せ・申請 南薩地域振興局農林水産部林務水産課林務係 TEL521335
枕崎市指定史跡の紹介
「道野樟脳製造所遺構」は昭和の初め頃に道野地区に建てられ、今もなお残っている枕崎の近代化遺産です。令和3年10月5日に枕崎市指定史跡に指定されました。



道野樟脳製造所遺構

募集

合同企業説明会参加企業
枕崎市若者定住育成協議会主催による高校生を対象とした合同企業説明会を開催します。高校生に地元につながる企業があるかを知ってもらい、将来の地元

への就職促進へつなげるための説明会です。参加企業を募集しますので、ぜひお申し込みください。
日時 令和4年2月25日(金) 午前10時30分～午後3時
場所 総合体育館
参加者
・枕崎高等学校および鹿児島水産高等学校の2年生を予定
・本市内に就業場所を有する企業
内容 各企業の担当者がブースにおいて企業の概要を説明
参加申込締切 12月24日(金)
問合せ・申込み 枕崎市若者定住育成協議会事務局(企画調整課政策推進係内) TEL761090

鹿児島県障害者職業
能力開発校入校生
を募集します。

障害のある方を対象に入校生を募集します。
訓練期間 令和4年4月から1年間

水路工事に伴う交通規制について

下記の日程で水路工事をを行います。工事に伴う交通規制が敷かれますので、皆様のご理解とご協力をお願いします。
工事場所 国道225号 小江平交差点内
規制内容 片側交互通行
規制日時 12月13日(月)～23日(木) 午後8時～翌朝6時
問合せ 建設課土木係 TEL76-1217



訓練科 情報電子、グラフィックデザイン、建築設計、義肢福祉用具、OA事務、アパレル、造形実務
募集期間 1月4日(火)～2月9日(水)
※入校料、授業料は無料です。通学困難な方のために寮を併設しています。ハローワークのあ

つせんを受けた方は、雇用保険の延長、訓練手当、職業訓練受講給付金の支給を受けられる場合があります。
問合せ・申込み 鹿児島県障害者職業能力開発校 TEL0996-442206、居住地のハローワーク

薩摩半島
X
観光HUNT

薩摩半島の5市で構成される薩摩半島観光振興協議会。行政区を超えた観光情報をお届けします。



南九州市
知覧特攻平和会館 企画展
米軍が見たカミカゼ
米軍が写した特攻の記録と特攻隊員の遺品を展示しています。
期間 ～令和4年2月28日(月)
場所 知覧特攻平和会館 企画展示室
料金 個人:大人500円、小人300円、団体:大人400円、小人240円
問合せ 知覧特攻平和会館 TEL0993-83-2525



南さつま市
第10回南さつま海道鑑真の道歩き
南さつまの美しい景色や名所を巡る海道歩きを楽しみませんか?
開催日 令和4年2月26日(土)
場所 南さつま市内
問合せ 南さつま海道鑑真の道歩き実行委員会 TEL0993-53-2111



日置市
VRアトラクション『VS島津義弘』inよしとし軍議場
島津義弘公との戦いをバーチャルで再現。戦を体験せよ!
場所 戦国島津体験館よしとし軍議場
営業日 金・土・日・月曜日 9時30分～18時
料金 1回200円(コンテンツ1回につき100円)
問合せ 戦国島津体験館よしとし軍議場 TEL099-295-3899



いちき串木野市
いちき串木野市ふれあいフェスタ
市内特産品の物販を行います。旬を迎えるボンカンも販売します!
※新型コロナウイルス感染症の状況により、中止となる場合があります。
日時 令和4年1月30日(日) 9時～14時
場所 いちきアクアホール
問合せ いちき串木野市シティセールス課 TEL0996-33-5640

新刊紹介

- 一般書
- 児童書



●大人の片づけ
できることだけやればよい
一田 憲子(著)
マガジンハウス



○プンスカジャム
くどう れいん(作)
くりはらたかし(絵)
福音館書店

- 奄美大島から覗き見た日本外史 / 稲田 寿太郎(著) / 東洋出版
- おまえなんかには会いたくない / 乾 ルカ(著) / 中央公論新社
- ふしぎ駄菓子屋銭天堂16 / 廣嶋 玲子(作) / jyajya(絵) / 偕成社
- ヒグマの旅 森と川、山と海 / 二神 慎之介(写真・文) / 文一総合出版

年末年始の休館のお知らせ

休館日 12月29日(水)～1月3日(月)

図書館だより

No.356

市立図書館 72-9254
ホームページ
https://www.city.makurazaki.lg.jp/site/library/
★開館時間 9:30～18:00

カレンダー 12月10日～1月8日

日	月	火	水	木	金	土
					10	11
12	13	14	15	16	17	18
19	20	21	22	23	24	25
26	27	28	29	30	31	1
2	3	4	5	6	7	8

- 休館日
- おはなしのへや 午後3時～
(絵本と紙芝居の読み聞かせ)



- 活動内容 毎月、「広報まくらざき」をCDに音訳し、視覚障害の方へお届けしています。
- 今月の担当 揚野さん、牧之段さん
- 会員募集中 問い合わせは図書館まで。

令和3年度読書感想文コンクール入賞者発表

小学校の部		中学校の部		高校・一般の部	
特選 1年 柳木夏帆	桜山小	特選 1年 鮫島杏佳	枕崎中	入選 1年 鮫島寿月	鹿水高
特選 1年 茅野流悟	別府小	入選 1年 猪谷真澄	桜山中	佳作 1年 井上遥登	鹿水高
入選 1年 新留侑悟	枕崎小	入選 1年 水流域乃果	枕崎中	入選 2年 草野優人	枕崎高
入選 1年 通山陽輝	枕崎小	入選 1年 中川路万緑	桜山中	佳作 2年 新屋敷陽菜	枕崎高
入選 1年 川西 蓮	別府小	入選 1年 有田菜央	別府中	佳作 2年 折田 好	鹿水高
入選 1年 宮路弥恵	立神小	入選 1年 池田悠花	枕崎中	特選 3年 宮崎愛莉	枕崎高
特選 2年 中尾心春	別府小	佳作 1年 中渡瀬心蘭	枕崎中	入選 3年 鮫島琉那	鹿水高
特選 2年 上野結菜	立神小	入選 1年 下山 景	別府中	入選 3年 山神華菜	枕崎高
入選 2年 杉元柚香	枕崎小	入選 1年 吉永伊織	立神中		
入選 2年 山崎成竜	桜山小	入選 1年 小野夏由華	立神中		
入選 2年 中原美悠	別府小				
入選 2年 森 智悠	立神小				
佳作 2年 鮫島颯仁	枕崎小				
特選 3年 甲斐咲綾	枕崎小				
特選 3年 床波姫翠	別府小				
入選 3年 原村隆仁	枕崎小				
入選 3年 塚田日菜瑠	桜山小				
入選 3年 神野沙和	立神小				
特選 4年 上迫優奈	桜山小				
特選 4年 白澤 椿	別府小				
入選 4年 阿久根樹依	枕崎小				
入選 4年 蒲地壮佑	枕崎小				
入選 4年 依積田みのり	別府小				
入選 4年 青野呉波	立神小				
佳作 4年 前田湊士	桜山小				
特選 5年 猪谷優介	桜山小				

※総数74点

防災一口メモ

いざという時のために



自然災害に備える⑨

さまざまな自然災害が起きる今の時代、命を守るために食料品を備えましょう。突然の災害に備えて大人は1人最低3日分、できれば1週間分の食料を揃えておくことが基本です。大人だけでなく赤ちゃんのためのミルクや離乳食を備えることも大事です。災害時には、手に入りやすいことが予想されるので、普段から粉ミルクやレトルトタイプのベビーフードも備えておきましょう。これからの季節、災害が発生したときのために、使い捨てカイロを準備しておくことで、哺乳びんをカイロと一緒に包み温めることもできます。離乳食などは必ず食べきれぬ量だけを作り、食べきれず残った離乳食は、衛生上、保管しないようにしましょう。

問合せ 総務課危機管理対策係 TEL76-1086

環境・ごみ減量・動物愛護などに関する情報を発信するコーナーです。

今月のテーマ

大掃除に伴うごみの分別について

年末に向けて家の大掃除をされる際、多量のごみが出て分別に困ることもあるかと思いますが、ごみの出し方が分からないときはごみ分別アプリ「さんあ〜る」の分別機能を使って調べることができます。ぜひ、年末のお掃除の前にアプリをダウンロードし、ご活用下さい。



iPhoneの方



androidの方

問合せ 市民生活課環境整備係 TEL76-1097

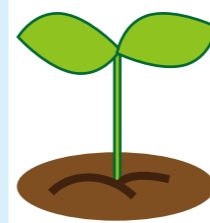

みんなで育てよう
男女共同参画の芽

Gender equality

このコーナーでは、男女共同参画社会の推進に向けて、男女共同参画に関するさまざまな情報を隔月で発信してきます。

今月は、「女性に対する暴力」「生理の貧困」についてです。

女性に対する暴力の根絶を目指して

11月12日から25日までの「女性に対する暴力をなくす運動」期間に合わせて、市役所正面玄関、市立図書館、市民会館に「パープルリボンツリー」を設置しました。

パープルリボンには「あなたはひとりではないよ」という意味が込められています。図書館では、毎年、図書館体験ボランティアに参加してくれた子どもたちがツリーの飾りつけや啓発用のしおり作成を手伝ってくれます。



今回参加した鹿児島水産高等学校の生徒の一人は、「中学生の頃から学校でDVについて学んでいます」とのことで、ツリーの飾りつけやしおり作成に積極的に取り組んでくれました。

暴力は、性別や加害者・被害者の間柄を問わず、決して許されるものではありません。特に配偶者等からの暴力、性犯罪・性暴力、ストーカー行為、セクシュアルハラスメ

ント等女性に対する暴力は、女性の人権を著しく侵害するものであり、男女共同参画社会を形成していく上で克服すべき重要な課題です。男女共同参画社会の実現のために、あらゆる暴力の根絶に向けて、社会全体で取り組んでいきましょう。

- 【DV相談機関】
- ◇DV相談+ (プラス) 0120-279-889
- ◇市家庭児童相談室 76-1136
- ◇県男女共同参画センター 099-221-6630

生理の貧困

経済的な理由で、生理用品を購入できない女性や女の子がいるという「生理の貧困」。経済的な理由のほかにも、羞恥心により購入をためらうことや、家族の無理解により入手ができないということが、2021年3月に国際NGOプラン・インターナショナルが15歳から24歳を対象に実施したアンケートで示されています。

生理の貧困は、女性の健康や尊厳に関わる重要な課題です。互いの性について理解を深め、男女共同参画社会を実現しましょう。

新たな国民病「CKD」



CKDとは慢性腎臓病の略称です。日本人の8人に1人がCKD患者といわれ、新たな国民病とされています。慢性腎臓病のことを知るためには、腎臓とはどんな働きをしている臓器なのかを知らなければなりません。腎臓は、①尿をつくる、②血圧を調整する、③血液をつくる働きを助ける、④体内の環境を一定バランスに保つ、⑤ビタミンDの活性化をして強い骨をつくる役割を担っています。尿をつくる役割を担っています。尿をつくることで老廃物を体の外へ出す、血圧を調整してくれるなど、体を正常な状態に保ってくれる大切な臓器です。

その腎臓が弱っていくCKDは、初期には自覚症状がほとんどないことが恐ろしい点です。CKDが進行すると、むくみが出る、食欲がなくなる、疲れやすくなる、排尿の回数が増えるなどの症状が徐々に現れてきます。また、CKDは生活習慣病(高血圧や糖尿病など)、メタボリックシンドロームとの関連が深く、誰もがかかる可能性がある病気です。腎臓は一度あるレベルまで悪くなってしまうと自然に治ることはありません。そのため、早期発見・早期治療が重要です。そして、早期発見につながるためにも、定期的に健診を受けて自分の体のことを知る事が大切です。

喫煙や過度な飲酒、運動不足、不規則な生活など日々の生活習慣を改善することでCKDを防ぐことにつながります。最初からすべての生活習慣を変えることは難しいと思いますが、毎日の晩酌を2日に1回にしてみる、取り入れやすい運動を始めてみるなど、少しずつ行動や意識を変えることが大切です。禁煙は必須となります。また、血圧計や体重計は自宅できる体調把握のツールです。生活習慣を少しずつ変化させながら、血圧や体重を測ってみて自分の体の調子を数値で見てもみることも大切です。

元気の腎臓を守るために生活習慣を見直してみましょう。

健康ちゃんねる

問合せ 健康センター
TEL 72-7176

12月の納税

市県民税 4期
国民健康保険料 5期
介護保険料・後期高齢者医療保険料 5期

納付期限および口座振替日は12月27日(月)になります。
問合せ 税務課管理収納係 TEL73-2175

消防本部からのお知らせ

●火災・救急等発生状況(令和3年10月1日～31日)
火災発生件数 0件(10件) 救急出場件数 109件(927件)
救助出動件数 2件(14件) ※()内は令和3年の累計

●年末火災予防特別警戒について
消防本部では年末の慌ただしさにより、火災予防に対する注意力が散漫になりがちであることや、暖房器具の使用機会が多くなり、空気が乾燥し火災の危険が高まる季節となることから、消防団や関係機関と連携し、火災予防意識の高揚を図るため12月25日から31日までの期間「年末火災予防特別警戒」を実施します。引き続き「火の用心」をお願いします。
火の用心と救急車の適正利用をお願いします。
問合せ 消防本部警防課警防係 TEL72-0049

日曜・祝日在宅医

月日	内科	外科	特別
12/12	小原病院 TEL(72)2226	小原病院 TEL(72)2226	立神ハピリージョン病院 TEL(72)7711 市立病院(小児) TEL(72)0303
19	有山内科 TEL(72)5811	サザン・リージョン病院 TEL(72)1351	神園ひびろクリニック TEL(73)2121 市立病院(小児) TEL(72)0303
26	市立病院 TEL(72)0303	久木田整形外科病院 TEL(72)3155	市立病院(小児) TEL(72)0303
29	国見内科医院 TEL(72)0066	小原病院 TEL(72)2226	
30	溝口クリニック TEL(73)5330	尾辻病院 TEL(72)5001	
31	サザン・リージョン病院 TEL(72)1351	サザン・リージョン病院 TEL(72)1351	
1/1	小原病院 TEL(72)2226	小原病院 TEL(72)2226	
2	市立病院 TEL(72)0303	久木田整形外科病院 TEL(72)3155	市立病院(小児) TEL(72)0303
3	有山内科 TEL(72)5811	サザン・リージョン病院 TEL(72)1351	

指定給水工事当番店

工事店名	日	月	火	水	木	金	土
森建設(株) TEL(72)1070			12月 7	8	9	10	11
(有)有園水道工業 TEL(72)4129	12	13	14	15	16	17	18
(株)板敷組 TEL(76)2025	19	20	21	22	23	24	25
(株)井上工業 TEL(72)2749	26	27	28	29	30	31	1月 1
(株)今給黎建設 TEL(72)6111	2	3	4	5	6	7	8
白沢水道工事店TEL(73)2696 (有)白松水道土木TEL(72)8500	9	10	11	12	13	14	15

※給水管の漏水等は指定当番店に連絡ください

まちのカレンダー

12月10日～1月15日

●は、「高齢者元気度アップ・ポイント事業」の対象事業

日(曜日)	行事名	場 所 間	問合せ
12月			
13(月)	母子健康手帳交付・初妊婦講座	健康センター 9:00～11:40	健康センター TEL(72)7176
15(水)	●男性料理教室	城山センター 10:00～12:30	健康センター TEL(72)7176
16(木)	子育てサロン	健康センター 9:45～11:40	健康センター TEL(72)7176
17(金)	市民あいさつ運動の日	市民全体で声かけ・あいさつに取り組みましょう。	生涯学習課 TEL(72)2221
18(土)	クリスマスのケーキ作り	桜山地区公民館 13:30～15:30 【対象】小・中学生、保護者	桜山地区公民館 TEL(72)2267
	高齢者と子どもたちのふれあい交流そまらずし作り	別府地区公民館 8:30～12:00 【対象】小・中学生、保護者	別府地区公民館 TEL(76)2010
19(日)	まくらざき朝市	枕崎港内港 7:00～10:00	枕崎商工会議所 TEL(72)3341
20(月)	母子健康手帳交付	健康センター 9:00～11:30	健康センター TEL(72)7176
1月			
4(火)	母子健康手帳交付	健康センター 9:00～11:30	健康センター TEL(72)7176
11(火)	初妊婦講座	健康センター 9:00～11:40	健康センター TEL(72)7176
13(木)	●男性料理教室	城山センター 10:00～12:30	健康センター TEL(72)7176

※行事予定については、新型コロナウイルス感染症の状況により変更になる可能性がありますので、ご了承ください。

マイナンバーカードに関する窓口時間延長・日曜日開庁について

仕事などで平日の昼間に市役所に行くことができない方のために、窓口時間の延長および日曜日の開庁を行っています。

■時間延長 毎週木曜日 午後7時30分まで
■日曜日開庁 毎月第2・第4日曜日 午前8時30分～午後5時15分
※日程が変更になる場合があります。
■問合せ 市民生活課市民係 TEL76-1093

今月の題字

内山 梨美さん

鹿児島水産高校1年

私の将来の夢は、航空局に勤めることです。航空無線通信士の資格などを取るように頑張っています。

国民年金

市民生活課国民年金係 TEL76-1096

●ねんきん定期便専用ダイヤル(特別便) TEL057-0058555
●ねんきんダイヤル(一般的な相談) TEL057-0051165
●P電話・PHSからはTEL03-6700-1165

「源泉徴収票」が送付されます 確定申告まで大切に保管を

年金受給している皆さんへ

厚生年金・国民年金の「老齢年金」など、老齢(退職)を支給事由とする公的年金は、税法上「雑所得」として所得税の課税対象になります。このうち「老齢年金」の額が、108万円以上(65歳以上の方は158万円以上)の方については、所得税を源泉徴収することになっていきます。日本年金機構では、令和3年1月から令和3年12月に「老齢年金」を受給している方全員に令和4年1月末までに源泉徴収票を送付します。

※令和4年1月に支払があった方は、1月支払分も含みます。(1月支払分は、公的年金等の決定・改定等が遅延したとき等に支払われ、本来、令和3年12月に支払われるべき金額となるため)

源泉徴収票は、税務署で年金以外に給与収入があり確定申告をするときや、源泉徴収の還付を受けるときに添付する必要があります。もし、源泉徴収票を紛失された場合は再交付ができません。過去8年分まで再交付が可能です。市民生活課国民年金係か鹿児島南年金事務所(TEL099-251-1311)までお申し出ください。

源泉徴収Q&A

Q 源泉徴収票はどのようなときに使うのですか?
A 源泉徴収票は、老齢年金を受けている方に、昨年中に支払った年金の総額や、年金から差し引いた所得税額などをお知らせするものです。税金の確定申告や還付請求をするときには、この源泉徴収票を税務署に出すことになります。

送付されるのでしょうか?
A 障害年金や遺族年金は、所得税の課税対象となっていない(非課税)ため、障害年金や遺族年金を受けている人には、源泉徴収票は送付されません。源泉徴収票が送付されるのは、老齢または退職を支給事由とする年金を受けている方となります。

源泉徴収票に記載されている扶養親族等の状況が変わっています。どのような手続きが必要でしょうか?
A 年の途中で扶養親族が増えたり、扶養親族の状況が変わったりして、扶養親族等申告書の記載した内容から変更がある場合は、最寄りの税務署で確定申告を行っていただき、所得税及び復興特別所得税の過不足分を精算していただくことになります。

年金から住民税が控除されていますが、源泉徴収票に記載がないのはなぜでしょうか?
A 公的年金等から特別徴収された個人住民税は、所得税及び復興特別所得税の控除対象とされていないため、記載していません。個人住民税額については、税務課へお問い合わせください。

源泉徴収票に記載されている扶養親族等の状況が変わっています。どのような手続きが必要でしょうか?
A 年の途中で扶養親族が増えたり、扶養親族の状況が変わったりして、扶養親族等申告書の記載した内容から変更がある場合は、最寄りの税務署で確定申告を行っていただき、所得税及び復興特別所得税の過不足分を精算していただくことになります。

年金から住民税が控除されていますが、源泉徴収票に記載がないのはなぜでしょうか?
A 公的年金等から特別徴収された個人住民税は、所得税及び復興特別所得税の控除対象とされていないため、記載していません。個人住民税額については、税務課へお問い合わせください。

人のうごき

※令和3年11月1日現在

男性 9,256人 (-20)

女性 10,816人 (-36)

合計 20,072人 (-56)

世帯 10,496世帯 (-40)

()内は前月との比較

氏名	年齢	住所
立石 紀代子	80	泉町
飯田 トチ	98	日之出町
下迫 ツエ子	92	田布川町
内田 公幸	64	板敷本町
茅野 静	97	茅野町
長谷 サミ	91	平田町
上釜 和子	83	木原町
田中 心菜	美聡	立神本町
田中 月絆	敬太	汐見町
山崎 美乃梨	隆明	鹿籠鹿町
有馬 楓華	敬	岩崎町
立石 泉	貞子	白澤
飯田 洋子	サチ	中野
下迫 ツエ子	達郎	前山
内田 宏	求	山神
茅野 次男	84	園田
長谷 サミ	97	川床
上釜 和子	83	土屋
田中 美聡	結来	田畑
田中 月絆	朋也	迫
山崎 美乃梨	学	大江
有馬 楓華	章	田之上
立石 泉	白沢東町	白澤
飯田 洋子	白沢東町	中野
下迫 ツエ子	立神本町	前山
内田 公幸	立神本町	山神
茅野 静	立神本町	園田
長谷 サミ	立神本町	川床
上釜 和子	立神本町	土屋
田中 心菜	立神本町	田畑
田中 月絆	立神本町	迫
山崎 美乃梨	立神本町	大江
有馬 楓華	立神本町	田之上
立石 泉	立神本町	白澤
飯田 洋子	立神本町	中野
下迫 ツエ子	立神本町	前山
内田 宏	立神本町	山神
茅野 次男	立神本町	園田
長谷 サミ	立神本町	川床
上釜 和子	立神本町	土屋
田中 心菜	立神本町	田畑
田中 月絆	立神本町	迫
山崎 美乃梨	立神本町	大江
有馬 楓華	立神本町	田之上

10月16日～11月15日届出分